



juice pack wireless

Made for iPhone 6s, iPhone 6,
iPhone 6s Plus & iPhone 6 Plus

wireless **charging base**

Compatible with Qi Wireless Technology

USER MANUAL

English

04

French

22

Italian

42

German

61

Spanish

81

Portuguese

101

Russian

120

Turkish

140

Japanese

159

Korean

177

Simplified Chinese

195

Traditional Chinese

210

Welcome

Thank you for purchasing the mophie **juice pack** wireless battery case made for iPhone 6, or iPhone 6 Plus. Your **juice pack** case gives your phone everyday protection and enough power to go all day without your needing to find a power outlet. And recharging your **juice pack** wireless case couldn't be any easier—simply set the **juice pack** wireless case on top of the included wireless **charging base**.

Package Contains

- mophie **juice pack** wireless battery case made for iPhone 6s & iPhone 6 or iPhone 6s Plus & iPhone 6 Plus
- wireless **charging base**
- Micro-USB Cable
- Pass-through Headphone Adapter (**juice pack** wireless for iPhone 6s Plus and iPhone 6 Plus only)

Features

Your mophie **juice pack** wireless battery case's lithium-polymer battery extends the battery life of your iPhone for hours with more power to rock, talk, surf and send, all while providing a comfortable ergonomic design with the complete protection of a hard-shell case.

Here are just some of the reasons why your *juice pack wireless* is so great:

- Wireless charging—keep the included wireless **charging base** connected to a wall charging adapter and you can simply place the **juice pack wireless** case on it to immediately begin recharging.
- **charge force** wireless power ensures that the **juice pack wireless** case is correctly aligned on the wireless **charging base** for a proper charge.
- Impact-Isolation System (**juice pack wireless** case for iPhone 6s Plus & iPhone 6 Plus) has internal bumpers that add extra cushion to the edges and corners of the protective case for unrivaled support.
- High-impact Protection (**juice pack wireless** case for iPhone 6s & iPhone 6) has rubberized support points inside of full-case protection to guard your phone from drops and hard falls.
- (Take a breath) Ergonomic, form-fitting, fully protective impact-resistant case-and-battery-in-one made for iPhone 6s & iPhone 6 or iPhone 6s Plus & iPhone 6 Plus.
- An integrated standby switch (**juice pack wireless** case for iPhone 6s Plus & iPhone 6 Plus) or a 2-second press of the status button (**juice pack wireless** case for iPhone 6s & iPhone 6) allows you to charge your iPhone

- whenever it needs it. However, even in standby mode your phone still has full-case protection.
- Priority+ wireless charging provides power to your iPhone first before the **juice pack** case starts to recharge.
 - Track battery power at a glance with the integrated four-light LED status indicator. You can keep tabs on charging status and current battery life. Know before you go!
 - Rechargeable for over 500 full cycles. Our case is built to last, letting you do more, longer.
 - The included pass-through headphone adapter allows you to use any style headphones while your iPhone is in the **juice pack** case.
 - Built-in short circuit, over-charge, and temperature protection, so you can charge with confidence. Safety First!

Compatibility

- The mophie **juice pack** wireless battery case made for iPhone 6s and iPhone 6 is designed and intended solely for the Apple iPhone 6s and Apple iPhone 6. Please do not attempt to use it with any other device.
- The mophie **juice pack** wireless case made for iPhone 6s Plus & iPhone 6 Plus is designed and intended solely for the Apple iPhone 6s Plus & iPhone 6 Plus. Please do not attempt to use it with any other device.

- The mophie **juice pack** wireless case will charge wirelessly from any Qi-compatible wireless charger, and is also compatible with other wireless charging technologies, such as those used at Starbucks stores, on Delta Air Lines flights, in IKEA products with wireless charging, and in consumer vehicles that support wireless charging.
- The mophie wireless **charging base** will wirelessly charge any Qi-compatible wireless device.

Installing your *juice pack* wireless case

juice pack wireless made for iPhone 6s & iPhone 6:

1. Separate the **juice pack** case sections.
2. Slide your iPhone all the way into the bottom section of the **juice pack** case so that the **juice pack** case's Lightning connector is fully inserted into the phone.
3. Slide the top section of the **juice pack** case all the way over the exposed top of the iPhone so that it snaps into the bottom section of the case.

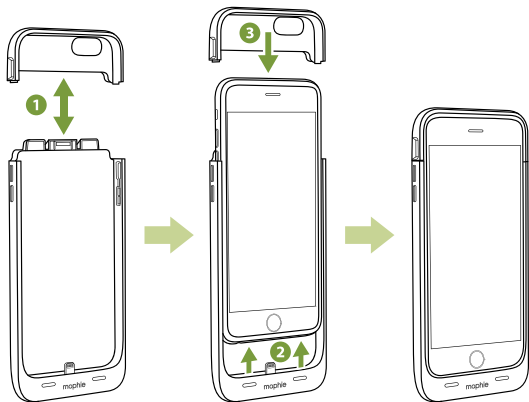

juice pack wireless made for iPhone 6s Plus & iPhone 6 Plus:

1. While holding down the back of the **juice pack** case, pull up on the front corner with your thumb to separate the case sections.
2. Keeping it flat against the case, slide your iPhone straight down onto the Lightning connector in the bottom of the **juice pack** case back.
3. Fit the **juice pack** case front section onto the back section.
4. Press the two **juice pack** case halves together at all four corners. The case will audibly “snap” at each corner when it is successfully closed.

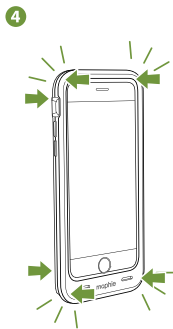
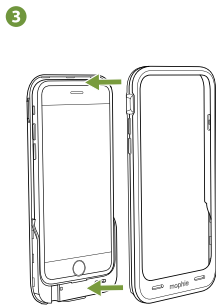

Charging your *juice pack* wireless case (wireless)

You can use the included wireless **charging base** to wirelessly charge the case.

1. Use the supplied micro USB cable to connect the wireless **charging base** to a wall charging adapter with at least a 1.8 amp output.

IMPORTANT: Do not connect the wireless **charging base** to a computer's USB port.

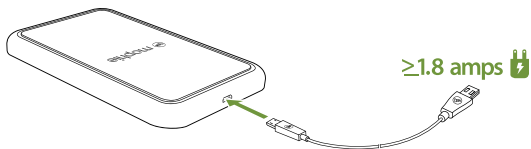

2. Place the **juice pack** wireless case on the wireless **charging base** as shown in the illustration below. Magnets make it easy to correctly align the case and **charging base** for a proper charge.

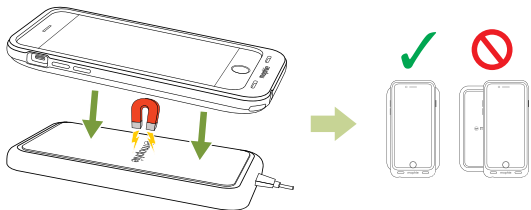

3. Charging will begin on contact. The **charging base** LED will illuminate to indicate charging, and will remain illuminated until the **juice pack** wireless case and installed iPhone are both 100% charged.

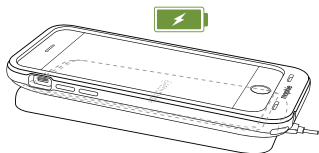

IMPORTANT: If the **charging base** LED flashes on and off, it means that the **juice pack** wireless case is not charging properly, or that the **charging base** is not receiving enough current (such as if you have connected it to a computer's USB port). Make sure the case is positioned on the **charging base** as shown in the illustration for step 2, and that you have connected the **charging base** to a wall charging adapter with at least a 1.8 amp output.

Charging your *juice pack* wireless case (wired)

You can also use the supplied micro USB cable to charge your **juice pack** wireless case by connecting it to your computer or any power source with a USB out, like the USB wall adapter included with your iPhone. Normal charging should take only two or three hours for maximum power.

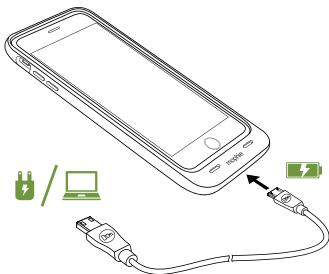

Charging your iPhone using your *juice pack* wireless case

IMPORTANT: Before using your juice pack battery case for the first time, fully charge it (so that all 4 charge status LEDs light when you momentarily press the button).

juice pack wireless made for iPhone 6s Plus & iPhone 6 Plus:

To begin charging your phone, slide the case's standby switch so the green indicator is visible.

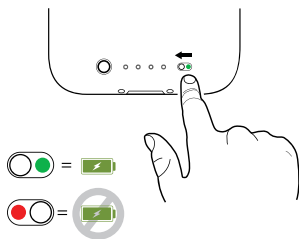

juice pack wireless made for iPhone 6s & iPhone 6:

To begin charging your phone, press the status button for two seconds.

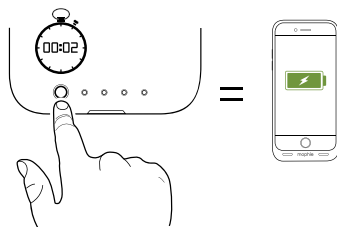

Checking your *juice pack* wireless case's charging status

Momentarily press the status button on your **juice pack** wireless case and the status LEDs will indicate its charge level. Four LEDs means that the case is fully charged, while one LED means that it's almost empty. Know before you go!

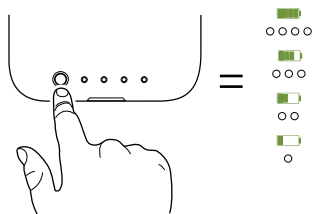

Taking care of your *juice pack* wireless battery case and charging base

- Keep your **juice pack** wireless case and **charging base** dry and away from moisture and corrosive materials.
- Do not clean your **juice pack** case or **charging base** with harsh chemicals, soaps or detergents. Just wipe them with a soft, water-dampened cloth.
- Make sure the USB port does not become contaminated with lint or other debris. Use a canned-air type of product periodically to ensure that the port opening is clear.
- Fully charge your **juice pack** wireless case once every three months when not in use. If you plan on putting it away, fully charge it first.

Warranty

At mophie, we are dedicated to making the best quality products we can. To back this up, this product is warranted for 2 years from date of purchase. This warranty does not affect any statutory rights that you may be entitled to. Keep a copy of your purchase receipt as proof of purchase. Be sure to register your product at mophie.com. Failure to register your product and/or provide proof of purchase may void the warranty.

Exclusions & Limitations

Except for the limited warranty expressly set forth or to the extent restricted or prohibited by applicable law, mophie expressly disclaims any and all other warranties express or implied, including any warranty of quality, merchantability, or fitness for a particular purpose, and you specifically agree that mophie shall not be liable for any special, incidental, indirect, punitive, or consequential damages for breach of any warranty of any type on any mophie product. In addition to and without limiting the generality of the foregoing disclaimers, the limited warranty does not, under any circumstances, cover the replacement or cost of any electronic device or personal property inside or outside of the mophie product.

Customer Service

Telephone: 1-888-8mophie

International: +1 (269) 743-1340

Web: www.mophie.com/cs

Warning

Read all instructions and warnings prior to using this product. Improper use of this product may result in product damage, excess heat, toxic fumes, fire or explosion, for which damages you ("Purchaser"), and not mophie llc ("Manufacturer") are responsible.

- X-3 Before using your **juice pack** battery case for the first time, fully charge it (so that momentarily pressing the charge status button lights all 4 LEDs).
- X-3 Do not store device in high-temperature environment, including heat caused by intense sunlight or other forms of heat. Do not place device in fire or other excessively hot environments.
- X-3 Be cautious of excessive drops, bumps, abrasions, or other impacts to this device. If there is any damage to the device such as dents, punctures, tears, deformities, or corrosion due to any cause, discontinue use. Contact Manufacturer or dispose of it in an appropriate manner at your local battery-recycling center.
- X-3 Do not disassemble this device or attempt to re-purpose or modify it in any manner.
- X-3 For questions or instructions for the various ways to charge the device refer to the *Charging your juice pack wireless case* section of this manual.
- X-3 Do not attempt to replace any part of this device.
- X-3 If this device is intended by Purchaser to be used by a minor, purchasing adult agrees to provide detailed instructions and warnings to any minor prior to use. Failure to do so is sole responsibility of Purchaser, who agrees to indemnify Manufacturer for any unintended use/misuse by a minor.

- ⓧ All products have gone through a thorough quality assurance inspection. If you find that your device is excessively hot, is emitting odor, is deformed, abraded, cut or is experiencing or demonstrating an abnormal phenomenon, immediately stop all product use and contact Manufacturer.
- ⓧ Before storing your battery for an extended period of time, charge it for one hour.
- ⓧ Never dispose of batteries in the garbage. Disposal of batteries in the garbage is unlawful under state and federal environmental laws and regulations. Always take used batteries to your local battery-recycling center.
- ⓧ This product contains chemicals known to the state of California to cause cancer and birth defects or other reproductive harm.

Legal

This product is meant for use only in conjunction with the appropriate device. Please consult your device packaging to determine whether this product is compatible with your particular device.

Manufacturer is not responsible for any damages to any device incurred through the use of this product. Manufacturer shall not in any way be liable to you or to any third party for any damages you or any third party may suffer as a result of use,

intended or unintended, or misuse of this product in conjunction with any device or accessory other than the appropriate device for which this product is designed. Manufacturer will not be responsible for any damages you or any third party may suffer as a result of misuse of this product as outlined above. If you are responsible for product use with an unintended device and damages result from such use, you agree to indemnify Manufacturer for any resulting injuries to any third part(ies).

mophie, juice pack, mophie loves you, Stay Powerful, the five-circles design, and the mophie logo are trademarks of mophie inc. Apple and iPhone are trademarks of Apple Inc., registered in the U.S. and other countries. Lightning is a trademark of Apple Inc. The trademark "iPhone" is used with a license from Aiphone K.K. "Made for iPhone" means that an electronic accessory has been designed to connect specifically to iPhone, and has been certified by the developer to meet Apple performance standards. Apple is not responsible for the operation of this device or its compliance with safety and regulatory standards. Please note that the use of this accessory with iPhone may affect wireless performance. The 'Qi' symbol is a trademark of the Wireless Power Consortium. Starbucks is a trademark of Starbucks Corporation. All rights reserved. Patents: mophie.com/patents.

This device complies with part 15 of the FCC Rules and RSS-Gen of IC Rules. Operation is subject to the following two conditions: (1) This device may not cause harmful interference, and (2) this device must accept any interference received, including interference that may cause undesired operation.

NOTE: This equipment has been tested and found to comply with the limits for a Class B digital device, pursuant to part 15 of the FCC Rules. These limits are designed to provide reasonable protection against harmful interference in a residential installation. This equipment generates uses and can radiate radio frequency energy and, if not installed and used in accordance with the instructions, may cause harmful interference to radio communications. However, there is no guarantee that interference will not occur in a particular installation.

If this equipment does cause harmful interference to radio or television reception, which can be determined by turning the equipment off and on, the user is encouraged to try to correct the interference by one or more of the following measures:

- Reorient or relocate the receiving antenna.
- Increase the separation between the equipment and receiver.

- Connect the equipment into an outlet on a circuit different from that to which the receiver is connected.
- Consult the dealer or an experienced technician for help.

CAUTION: To comply with the limits of the Class B digital device, pursuant to Part 15 of the FCC Rules, this device must be used with certified peripherals and shielded cables. All peripherals must be shielded and grounded. Operation with non-certified peripherals or non-shielded cables may result in interference to radio or reception.

MODIFICATION: Any changes or modifications of this device could void the warranty.

Bienvenue

Merci d'avoir acheté la coque de batterie mophie **juice pack** wireless conçu pour iPhone 6s et iPhone 6 ou iPhone 6s Plus et iPhone 6 Plus. Votre coque **juice pack** wireless protège votre téléphone au quotidien et lui assure une autonomie tout au long de la journée, même si vous ne pouvez pas le brancher. En outre, il n'a jamais été aussi simple de recharger votre étui **juice pack** wireless : il vous suffit d'installer la coque **juice pack** wireless sur la wireless **charging base** incluse.

Contenu de l'emballage

- Coque avec chargeur intégré mophie **juice pack** wireless conçue pour iPhone 6s et iPhone 6 ou iPhone 6s Plus et iPhone 6 Plus
- wireless **charging base**
- Câble micro-USB
- Adaptateur pour écouteurs (**juice pack** wireless seulement pour l'iPhone 6s Plus et l'iPhone 6 Plus)

Caractéristiques

La batterie au lithium-polymère de votre coque avec chargeur intégré mophie **juice pack** wireless prolonge l'autonomie de votre iPhone de plusieurs heures pour en profiter toujours plus : rock, talk, surf and send. De plus, la coque offre une conception ergonomique et la protection d'un étui rigide.

Vous voulez savoir pourquoi votre coque *juice pack wireless* est vraiment géniale ? Voici quelques éléments de réponse :

- Chargement sans fil : maintenez la **wireless charging base** branchée à un adaptateur de chargement mural et vous pouvez simplement placer l'étui **juice pack wireless** pour lancer immédiatement le rechargement.
- L'alimentation sans fil **charge force** s'assure que l'étui **juice pack wireless** est correctement aligné sur la **wireless charging base** pour une charge correcte.
- Un système d'isolation contre les chocs (étui **juice pack wireless** pour iPhone 6s Plus et iPhone 6 Plus) comprend des pare-chocs internes qui confèrent une protection supplémentaire aux bordures et coins de l'étui de protection et offrent ainsi un avantage incomparable.
- Un système de protection contre les chocs comprend des points d'appui caoutchoutés à l'intérieur d'un système de protection complet pour l'étui permettant de protéger votre téléphone contre les chocs et les chutes.
- (Respirez un bon coup) Un seul produit pour une batterie et un étui, qui est à la fois ergonomique, épouse la forme du téléphone et confère une protection contre les chocs conçu pour iPhone 6s et iPhone 6 ou iPhone 6s Plus et iPhone 6 Plus.

- Un interrupteur de mise en veille intégré (étui **juice pack** wireless pour iPhone 6s Plus et iPhone 6 Plus) ou la sélection du bouton d'indicateur d'état pendant 2 secondes (étui **juice pack** wireless pour iPhone 6s et iPhone 6) vous permet de charger votre iPhone chaque fois que cela est nécessaire. Cependant, même en mode veille, votre téléphone bénéficie toujours d'une protection complète de l'étui.
- Le chargement sans fil Priority+ fournit d'abord la charge nécessaire à votre iPhone avant que l'étui **juice pack** commence à se recharger.
- Vous pouvez vérifier le niveau de la batterie en un clin d'œil grâce aux quatre voyants LED intégrés. Vous pouvez ainsi suivre de très près l'état de chargement et l'autonomie actuelle de votre batterie. Pour savoir où vous en êtes avant de vous déplacer !
- La coque peut dispenser plus de 500 cycles complets de charge. Elle est faite pour durer et pour vous permettre d'en faire plus, plus longtemps.
- L'adaptateur pour écouteurs intelligent vous permet d'utiliser n'importe quel type d'écouteurs lorsque votre iPhone se trouve dans l'étui **juice pack**.
- Protection intégrée contre les courts-circuits, la surcharge et les surchauffes vous permettant

de recharger votre appareil avec confiance. La sécurité d'abord !

Compatibilité

- La coque avec chargeur intégré mophie **juice pack** wireless conçu pour iPhone 6s et iPhone 6 est conçu et destiné uniquement pour une utilisation avec les modèles Apple iPhone 6s et Apple iPhone 6.
- La coque avec chargeur intégré mophie **juice pack** wireless conçu pour iPhone 6s Plus et iPhone 6 Plus est conçu et destiné uniquement pour une utilisation avec les modèles Apple iPhone 6s Plus et Apple iPhone 6 Plus.
- Les coques avec chargeur intégré mophie **juice pack** wireless se recharge en mode sans fil à partir d'un chargeur sans fil compatible Qi et est également compatible avec d'autres technologies de chargement sans fil, telles que celles utilisées par les boutiques Starbucks, sur les vols Delta Air Lines, dans les produits Ikea avec chargement sans fil et dans les véhicules particuliers prenant en charge le chargement sans fil.
- La mophie wireless **charging base** permet d'effectuer le chargement sans fil de n'importe quel appareil sans fil compatible Qi.

Installation de votre coque *juice pack wireless*

juice pack wireless conçu pour iPhone 6s et iPhone 6 :

1. Séparez les différentes parties de la coque **juice pack**.
2. Insérez votre iPhone jusqu'au fond de la partie inférieure de la coque **juice pack** de sorte que le connecteur Lightning soit entièrement inséré dans le téléphone.
3. Faites glisser la partie supérieure de la coque **juice pack** jusqu'à recouvrir toute la partie supérieure exposée de l'iPhone de sorte que celui-ci s'enclenche avec la partie inférieure de la coque.

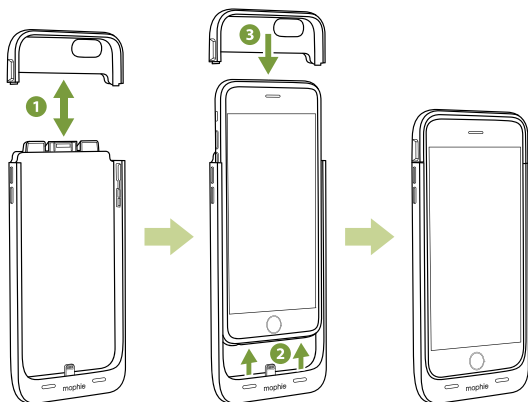

juice pack wireless conçu pour iPhone 6s Plus et iPhone 6 Plus :

1. Tout en appuyant sur le dos de la coque **juice pack**, soulevez le coin de la partie avant avec votre pouce pour séparer les différentes parties de la coque.
2. Tout en la maintenant à plat contre la coque, faites glisser votre iPhone directement vers le bas sur le connecteur Lightning dans la partie inférieure de la partie arrière de la coque **juice pack**.
3. Insérez la partie avant de la coque **juice pack** dans la partie arrière.
4. Réunissez les deux moitiés de la coque **juice pack** en appuyant sur les quatre coins. la coque émet un clic au niveau de chaque coin, ce qui indique qu'il a été correctement fermé.

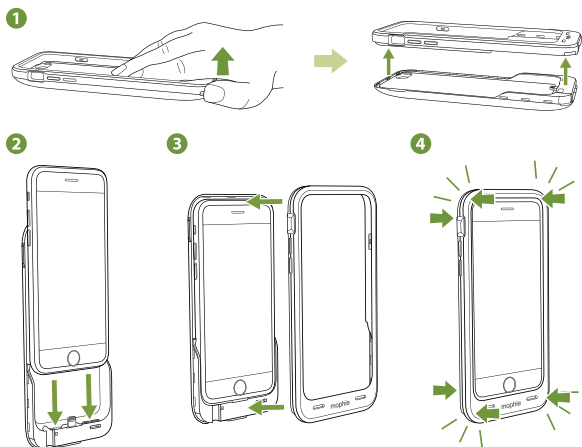

Chargement de votre coque *juice pack wireless* (sans fil)

Vous pouvez utiliser la wireless **charging base** incluse pour charger votre coque sans fil.

1. Utilisez le câble micro USB fourni pour brancher la wireless **charging base** à un adaptateur de chargement mural avec une sortie minimale de 1,8 A.

IMPORTANT : Ne branchez pas la wireless **charging base** à un port USB d'ordinateur.

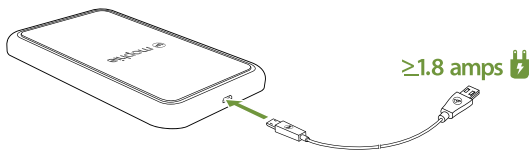

2. Placez la coque **juice pack** wireless sur la wireless **charging base** comme dans l'illustration ci-dessous. Des aimants simplifient le bon alignement de l'étui à la base de chargement pour un chargement correct.

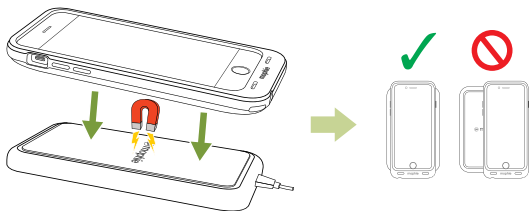

3. Le rechargement commence au moment du contact. La LED de la base de rechargement s'allume pour indiquer que le rechargement est en cours et reste allumée jusqu'à ce que l'étui **juice pack wireless** et l'iPhone qui y est installé soient entièrement chargés.

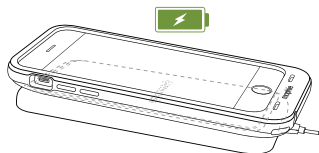

IMPORTANT : Si la LED de la base de chargement clignote, c'est-à-dire s'allume et s'éteint, cela signifie que la coque **juice pack wireless** ne se charge pas correctement ou que la base de chargement ne reçoit pas suffisamment de courant (par exemple, si vous l'avez branché au port USB d'un ordinateur). Assurez-vous que l'étui est placé sur la base de chargement comme dans l'illustration indiquée à l'étape 2 et que vous avez branché la base de chargement à un adaptateur de chargement mural avec une sortie d'au moins 1,8 A.

Chargement de votre coque *juice pack wireless* (avec fil)

Vous pouvez également utiliser le câble micro USB fourni pour recharger votre coque **juice pack wireless** en le branchant à votre ordinateur ou n'importe quelle source de courant présentant une sortie USB ; par exemple, l'USB wall adapter inclus avec votre iPhone. Un chargement normal devrait durer seulement deux ou trois heures et offrir une charge maximale.

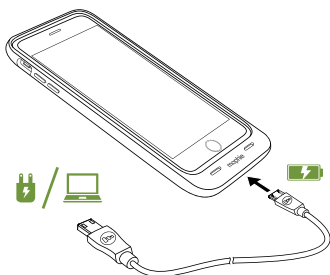

Chargement de votre téléphone à l'aide de votre coque *juice pack wireless*

IMPORTANT : Avant d'utiliser votre coque avec batterie **juice pack pour** la première fois, chargez-la intégralement (de sorte que les 4 LED d'indicateur d'état s'allument lorsque vous appuyez sur le bouton pendant un moment).

juice pack wireless conçu pour iPhone 6s Plus et iPhone 6 Plus :

Pour commencer le chargement de votre téléphone, faites glisser l'interrupteur de mise en veille de la coque de sorte que l'indicateur vert soit visible.

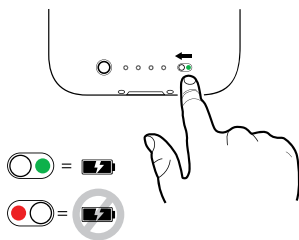

juice pack wireless conçu pour iPhone 6s et iPhone 6 :

Pour commencer le chargement de votre téléphone, appuyez sur le bouton d'indicateur d'état pendant deux secondes.

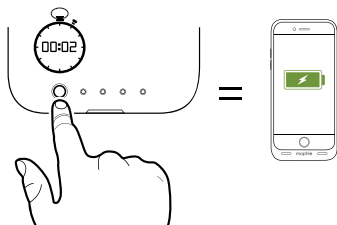

Vérification de l'état de chargement de votre coque *juice pack wireless*

Appuyez brièvement sur le bouton indicateur de votre coque **juice pack wireless** : les voyants LED indiquent son niveau de charge. Quatre voyants LED allumés signifient qu'elle est entièrement chargée, tandis qu'un seul voyant LED allumé signifie qu'elle est presque vide. Pour savoir où vous en êtes avant de vous déplacer !

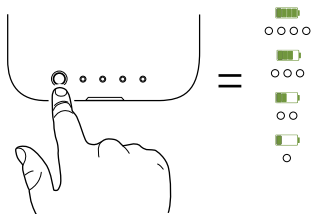

Entretien de votre coque *juice pack wireless* et de votre base de chargement

- Gardez votre coque **juice pack wireless** et votre base de chargement au sec et à l'écart de l'humidité et des matières corrosives.
- Ne nettoyez pas votre coque **juice pack** ou votre base de chargement avec des produits chimiques, des savons ou des détergents agressifs. Essuyez-les simplement avec un chiffon doux et humide.
- Veillez à ce que les ports USB de la coque et de la base de chargement ne soient pas contaminés par des peluches ou d'autres débris. Utilisez un produit de type dépoussiérant à air comprimé pour vous assurer que les ouvertures des ports sont dégagées.
- Chargez intégralement votre coque **juice pack wireless** tous les trois mois lorsque vous ne l'utilisez pas. Chargez-la intégralement avant un stockage prolongé.

Garantie

mophie s'engage à fabriquer des produits de la meilleure qualité possible. Afin d'étayer cette promesse, ce produit est garanti 2 ans à compter de la date d'achat. Cette garantie n'invalide pas les recours légaux auxquels vous pourriez prétendre. Conservez une copie de votre facture comme preuve de votre achat. N'oubliez pas d'enregistrer votre produit sur

mophie.com. Un défaut d'enregistrement de votre produit et/ou l'absence de preuve d'achat peut annuler la garantie.

Exclusions et limites

À l'exception de la garantie limitée expressément stipulée ou dans la mesure restreinte ou interdite par le droit applicable, mophie exclut expressément toute autre garantie explicite ou implicite, y compris toute garantie de qualité, de caractère marchand ou d'adéquation à un usage particulier et vous acceptez spécifiquement que mophie ne sera pas tenue responsable de tout dommage spécial, circonstanciel, indirect, punitif ou consécutif suite à une violation de quelque garantie de quelque type que ce soit sur quelque produit mophie. Par ailleurs et sans limiter la généralité de ce qui précède, la garantie limitée ne couvre, sous aucune circonstance, le remplacement ou le coût de tout appareil électronique ou de toute propriété personnelle à l'intérieur ou à l'extérieur du produit mophie.

Service client



Téléphone : 1-888-8mophie

Número international : +1 (269) 743-1340

Site Web : www.mophie.com/cs

Avertissement

Lisez bien toutes les instructions et l'ensemble des avertissements avant d'utiliser ce produit. Une mauvaise utilisation de ce produit peut entraîner des dommages tels que détérioration, surchauffe, fumées toxiques, incendie ou explosion dont vous (l'« Acheteur ») et non mophie llc (le « Fabricant ») serez tenu pour responsable.

-  Avant d'utiliser votre coque avec batterie **juice pack** pour la première fois, chargez-la intégralement (de sorte que les 4 LED s'allument lorsque vous appuyez sur le bouton d'indicateur d'état de la charge pendant un moment).
-  Ne rangez pas l'appareil dans un endroit soumis à des températures élevées, y compris une chaleur solaire intense. Ne placez pas la batterie dans un feu ou dans d'autres environnements extrêmement chauds.
-  Évitez les chutes, bosses, éraflures ou autres impacts excessifs infligés à cette batterie. Si la batterie subissait des dommages tels que bosses, perforations, déchirures, déformations ou corrosion, quelle qu'en soit la cause, cessez de l'utiliser. Contactez le Fabricant ou jetez-la de manière appropriée dans votre centre de recyclage de batteries le plus proche.

- X-Ⓢ Ne démontez pas cette batterie et n'essayez pas de la transformer ou de la modifier d'une quelconque façon.
- X-Ⓢ Si vous souhaitez plus d'informations concernant les différentes façons de charger cet appareil, reportez-vous à la section *Chargement de votre coque **juice pack wireless*** de ce guide.
- X-Ⓢ Ne tentez pas de remplacer quelque pièce de cette batterie.
- X-Ⓢ Si l'Acheteur se procure cette batterie pour la confier à un mineur, l'adulte procédant à l'achat accepte de fournir des instructions et avertissements détaillés à tout mineur avant utilisation. Tout manquement à cet engagement implique la responsabilité de l'Acheteur, qui accepte d'indemniser le Fabricant en cas d'utilisation non intentionnelle ou inappropriée par un mineur.
- X-Ⓢ Toutes les batteries ont été soumises à un contrôle qualité approfondi. Si votre batterie chauffe excessivement, dégage une odeur, est déformée, rayée, coupée ou si elle subit ou présente un comportement anormal, arrêtez immédiatement de l'utiliser et contactez le Fabricant.
- X-Ⓢ Avant d'entreposer votre étui avec batterie pendant une période prolongée, chargez-le pendant une heure.
- X-Ⓢ Ne jetez jamais de batteries avec les ordures ménagères. Jeter des batteries avec les

ordures ménagères est illégal en vertu des lois et règlements étatiques et fédéraux sur l'environnement. Apportez toujours les batteries usagées à votre centre de recyclage des batteries le plus proche.

- ☠ Ce produit contient des produits chimiques connus dans l'État de Californie pour provoquer des cancers et malformations congénitales ou autres troubles de la reproduction.

Mentions légales

Cette batterie n'est conçue que pour être utilisée avec l'appareil approprié. Veuillez consulter l'emballage de votre batterie pour déterminer si elle est compatible avec votre appareil particulier. Le Fabricant n'est pas responsable des dommages causés à un appareil du fait de l'utilisation de ce produit.

Le Fabricant ne peut en aucun cas être tenu pour responsable envers vous ou tout tiers des dommages que vous ou ce tiers pourriez subir suite à l'utilisation, intentionnelle ou non, ou à une utilisation inappropriée de ce produit conjointement avec tout appareil ou accessoire autre que les appareils appropriés pour lesquels ce produit est conçu. Le Fabricant ne pourra pas être tenu pour responsable des dommages que vous ou tout tiers pourriez subir suite à une utilisation inappropriée de ce produit,

tel que décrit ci-dessus. Si vous êtes responsable de l'utilisation du produit avec un appareil inapproprié et que des dommages résultent d'une telle utilisation, vous vous engagez à indemniser le Fabricant pour toutes les blessures infligées à des tiers.

mophie, juice pack, mophie loves you, Stay Powerful, le concept de cinq cercle et le logo mophie sont des marques de mophie, inc. Apple et iPhone sont des marques d'Apple Inc. déposée aux États-Unis et dans d'autres pays. Lightning est une marque de commerce d'Apple Inc. La marque de commerce « iPhone » est utilisée sous licence d'Apple Inc. Le logo « Made for iPhone » désigne un accessoire électronique qui a été conçu spécifiquement pour être connecté aux iPhone et qui est certifié conforme aux normes de performance d'Apple par le développeur. Apple n'est pas responsable du fonctionnement de cet appareil, ni de sa conformité aux normes de sécurité et réglementaires. Veuillez noter que l'utilisation de cet accessoire avec un iPhone peut avoir une incidence sur les performances sans fil. Le symbole « Qi » est une marque de Wireless Power Consortium. Starbucks est une marque commerciale de Starbucks Corporation. Tous droits réservés. Brevets : mophie.com/patents.

Cet appareil est conforme à la partie 15 des directives FCC et aux spécifications RSS-Gen de la réglementation IC. Son fonctionnement est soumis aux deux conditions

suivantes : (1) cet appareil ne doit pas provoquer d'interférences dangereuses ; et (2) cet appareil doit accepter toute interférence reçue, y compris celles pouvant causer un fonctionnement indésirable.

REMARQUE : Cet équipement a été testé et jugé conforme aux limites établies pour un appareil numérique de classe B, conformément à la partie 15 des directives de la FCC. Ces limites ont pour objet d'assurer une protection raisonnable contre les interférences dangereuses dans une installation résidentielle. Cet équipement génère, utilise et peut émettre de l'énergie par radiofréquence et, s'il n'est pas installé et utilisé conformément aux instructions, peut engendrer des interférences nuisibles aux communications radio. Cependant, il n'est pas garanti que des interférences ne se produiront pas dans une installation particulière.

Si cet équipement provoque des interférences néfastes à la réception de la radio ou de la télévision (ce qui se vérifie en allumant et en éteignant l'appareil), l'utilisateur pourra tenter de corriger ces interférences en appliquant une ou plusieurs des mesures suivantes :

- Réorienter ou déplacer l'antenne de réception.
- Augmenter la distance entre l'équipement et le récepteur.

- Brancher l'équipement à une prise d'un circuit différent de celui sur lequel est branché le récepteur.
- Consulter le revendeur ou un technicien expérimenté pour obtenir de l'aide.

ATTENTION : Pour respecter les limites de l'appareil numérique de Classe B, et conformément à la partie 15 des directives de la FCC, cet appareil doit être utilisé avec des câbles blindés et des périphériques certifiés. Tous les périphériques doivent être blindés et mis à la terre. L'utilisation avec des périphériques non agréés ou des câbles non blindés peut entraîner des interférences avec la radio ou au niveau de la réception.

MODIFICATION : Tout(e) changement ou modification de cet appareil peut entraîner l'annulation de la garantie.

Benvenuto

Grazie per aver acquistato la custodia per la ricarica mophie **juice pack** wireless per iPhone 6s e iPhone 6 o iPhone 6s Plus e iPhone 6 Plus. La custodia **juice pack** protegge quotidianamente il cellulare, garantendo al contempo una carica sufficiente per trascorrere l'intera giornata senza bisogno di collegarsi a una presa elettrica. E ricaricare la custodia **juice pack** wireless è facilissimo: basta posizionare la custodia **juice pack** wireless sulla wireless **charging base** in dotazione.

Contenuto della confezione

- Custodia con batteria mophie **juice pack** wireless per iPhone 6s e iPhone 6 o iPhone 6s Plus e iPhone 6 Plus
- Cavo micro-USB
- Adattatore per auricolare pass-through (**juice pack** wireless solo per iPhone 6s Plus e iPhone 6 Plus)

Caratteristiche

La batteria ai polimeri di litio integrata nella custodia mophie **juice pack** wireless prolunga la vita utile del tuo iPhone, moltiplicando le ore di musica, chiacchiere, internet e messaggi a tua disposizione. Il tutto, senza rinunciare a un design comodo, ergonomico e a tutta la protezione di una scocca rigida.

Ecco perché la custodia *juice pack wireless* non ti deluderà mai:

- Ricarica wireless - Basta tenere la wireless charging base collegata ad un adattatore a parete e posizionarvi la custodia **juice pack wireless** per cominciare immediatamente a ricaricarla.
- La **charge force** ricarica wireless assicura che la custodia **juice pack wireless** sia correttamente allineata alla wireless **charging base** per un corretto caricamento.
- Il Sistema di protezione anti-urto (custodia **juice pack wireless** per iPhone 6s Plus e iPhone 6 Plus) è dotato di imbottiture interne accuratamente progettate ai bordi e agli angoli della custodia per aumentare la protezione e offrire un supporto impareggiabile.
- Il sistema di Alta protezione contro gli urti vanta cuscinetti di supporto gommati presenti all'interno della custodia full-size, che proteggono il cellulare da urti e cadute.
- (Pausa) Soluzione tutto in uno custodia e batteria per iPhone 6s e iPhone 6 o iPhone 6s Plus e iPhone 6 Plus, ergonomica e avvolgente, totalmente protettiva e resistente agli urti.
- Un semplice interruttore di stand-by (custodia **juice pack wireless** per iPhone 6s Plus e iPhone 6 Plus) o un pulsante di stato da premere per 2 secondi (custodia **juice pack wireless** per iPhone 6s e iPhone 6) consentono di

ricaricare l'iPhone all'occorrenza. Inoltre, anche in modalità stand-by il cellulare gode di una protezione completa.

- Il sistema di ricarica wireless Priority+ alimenta la batteria dell'iPhone poco prima che la custodia **juice pack** cominci a ricaricare.
- L'indicatore integrato a quattro LED segnala la quantità di energia disponibile a colpo d'occhio. In questo modo, è possibile controllare lo stato della carica e l'autonomia residua della batteria. Si consiglia di controllare sempre l'autonomia residua prima di uscire.
- Questa batteria universale è progettata per resistere a oltre 500 cicli completi di ricarica, accompagnando l'utente in molteplici attività per ore.
- L'adattatore pass-through in dotazione permette di utilizzare qualunque tipo di auricolare mentre l'iPhone è riposto nella custodia **juice pack**.
- La protezione da cortocircuito, sovraccarica e alte temperature integrata ti consente di caricare senza alcuna preoccupazione. La sicurezza prima di tutto!

Compatibilità

- La custodia con batteria integrata mophie **juice pack** wireless per iPhone 6s e iPhone 6 è stata progettata esclusivamente per Apple iPhone 6s e Apple iPhone 6.
- La custodia con batteria integrata mophie **juice pack** wireless per iPhone 6s Plus e iPhone 6 Plus è stata progettata esclusivamente per Apple iPhone 6s Plus e Apple iPhone 6 Plus.
- La custodia mophie **juice pack** wireless si ricarica in modalità wireless da un caricatore wireless Qi ed è compatibile anche con altre tecnologie di ricarica wireless, come quelle in uso nei negozi Starbucks, sui voli della compagnia Delta Air Lines, nei prodotti Ikea con ricarica wireless e nei veicoli che supportano questo tipo di ricarica.
- La mophie wireless **charging base** ricarica in modalità wireless qualunque dispositivo wireless compatibile con la tecnologia Qi.

Installazione della custodia *juice pack wireless*

juice pack wireless per iPhone 6s e iPhone 6:

1. Smontare la custodia **juice pack**.
2. Far scorrere l'iPhone nella sezione inferiore della custodia **juice pack** finché il connettore Lightning non è completamente inserito nel cellulare.
3. Far scorrere il coperchio superiore della custodia **juice pack** sulla parte superiore esposta dell'iPhone in modo tale che si inserisca nella sezione inferiore della custodia.

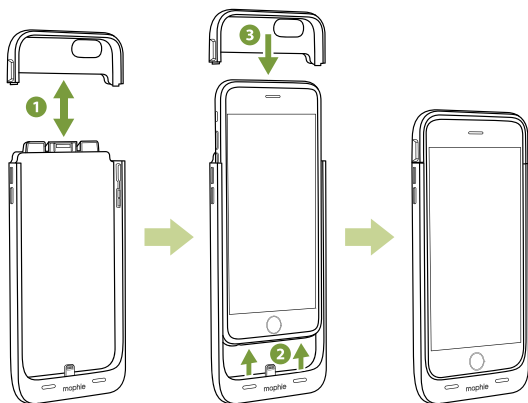

juice pack wireless per iPhone 6s Plus e iPhone 6 Plus:

1. Premendo verso il basso il retro della custodia **juice pack**, tirare l'angolo anteriore con il pollice per separare le due parti della custodia.
2. Mantenendolo in posizione orizzontale e a contatto con la custodia, far scivolare l'iPhone passando sopra il connettore Lightning in fondo al lato posteriore della custodia **juice pack**.
3. Far combaciare la sezione anteriore della custodia **juice pack** con quella posteriore.
4. Avvicinare le due metà della custodia **juice pack** e premere ai quattro lati per unirle. Se chiusa correttamente, la custodia emetterà un "clac" ad ogni angolo.

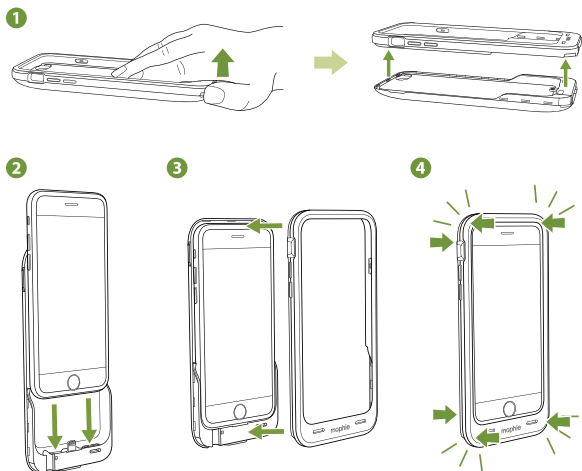

Ricarica della custodia *juice pack wireless* (wireless)

Per ricaricare la custodia in modalità wireless è possibile utilizzare la wireless **charging base** inclusa.

1. Con il cavo USB fornito, collegare la base di ricarica wireless ad un adattatore da parete con potenza in uscita di almeno 1,8 amp.

ATTENZIONE: Non collegare la base di ricarica wireless alla porta USB del computer.

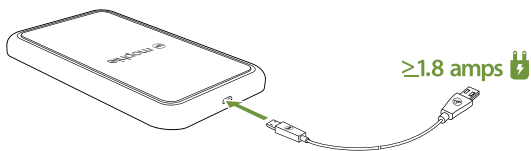

2. Posizionare la custodia *juice pack wireless* sulla wireless **charging base** come illustrato nella figura in basso. I magneti facilitano il corretto allineamento della custodia con la base, per garantire una ricarica perfetta.

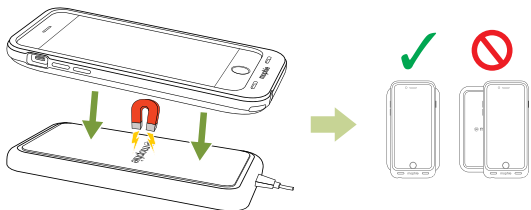

3. La ricarica comincerà non appena custodia e base entreranno in contatto. Il LED della base si illuminerà per indicare l'avanzamento della ricarica e rimarrà acceso finché la batteria della custodia **juice pack** wireless e dell'iPhone non avrà raggiunto il 100% di carica.

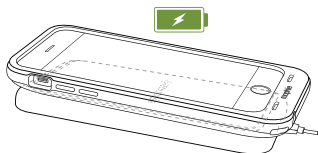

ATTENZIONE: Se il LED della base di ricarica lampeggia, significa che la custodia **juice pack** wireless non si sta caricando correttamente o che la base non riceve una corrente elettrica sufficiente (ad es. se è connessa alla porta USB di un computer). Assicurarsi che la custodia sia posizionata sulla base di ricarica come illustrato nella figura al passaggio 2 e di aver collegato la base di ricarica ad un adattatore a parete con potenza in uscita di almeno 1,8 amp.

Ricarica della custodia *juice pack wireless* (con cavo)

Per caricare la custodia *juice pack wireless* è possibile anche connettere il cavo micro USB fornito ad un computer o ad una fonte di alimentazione con uscita USB, come l'adattatore a parete USB wall adapter in dotazione con l'iPhone. Di norma, per ottenere il massimo della carica sono necessarie solo due o tre ore.

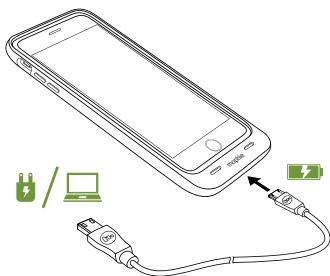

Caricare l'iPhone utilizzando la custodia *juice pack wireless*

IMPORTANTE: Prima di utilizzare per la prima volta la custodia con batteria **juice pack** procedere a una ricarica completa (tutti i 4 indicatori a LED dovranno accendersi premendo il pulsante).

juice pack wireless per iPhone 6s Plus e iPhone 6 Plus:
Per cominciare a caricare il cellulare, spostare l'interruttore di standby della custodia fino a visualizzare l'indicatore verde.

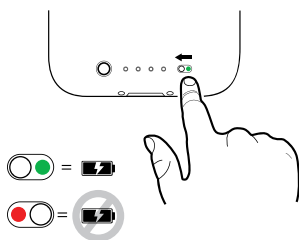

juice pack wireless per iPhone 6s e iPhone 6:

Per cominciare a caricare il cellulare, premere il pulsante di stato per due secondi.

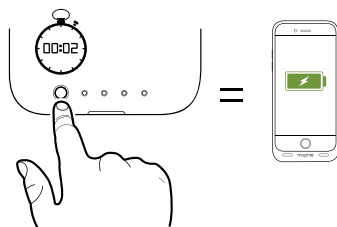

Verificare lo stato della ricarica della custodia *juice pack wireless*

Premere per qualche secondo il pulsante di stato sulla custodia **juice pack wireless**: il numero di LED illuminati indica il livello di carica. Quattro LED significa che la batteria è completamente carica, mentre un solo LED indica che è quasi scarica. Si consiglia di controllare sempre l'autonomia residua prima di uscire.

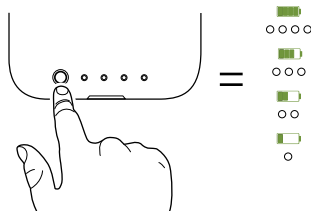

Cura e manutenzione della custodia con batteria *juice pack* wireless e della base di ricarica

- Conservare la custodia **juice pack** wireless e la base di ricarica in un ambiente asciutto, al riparo da umidità e materiali corrosivi.
- Evitare di pulire la custodia **juice pack** o la base di ricarica con agenti chimici aggressivi, saponi o detersivi. Pulirle solo con un panno morbido leggermente inumidito con acqua.
- Assicurarci che le porte USB della custodia e della base di ricarica non vengano ostruite da pelucchi o residui di sporco. Utilizzare periodicamente uno spruzzatore ad aria compressa per pulire le porte USB.
- In caso di mancato utilizzo, procedere a una ricarica completa della custodia **juice pack** wireless ogni tre mesi. Nel caso in cui si preveda di riporla, procedere innanzitutto a una ricarica completa.

Garanzia

L'obiettivo di mophie è realizzare prodotti della migliore qualità. Per questo motivo, il prodotto è dotato di una garanzia di 2 anni dalla data di acquisto. Questa garanzia non limita in alcun modo i diritti statutari dell'acquirente. Conserva una copia della ricevuta come prova di acquisto. Assicurati di registrare il prodotto su mophie.com. La mancata

registrazione del prodotto e/o presentazione della prova di acquisto può invalidare la garanzia.

Esclusioni e limitazioni

Ad esclusione della garanzia limitata espressamente definita in precedenza o entro i limiti imposti dalla legislazione vigente, mophie disconosce espressamente qualsiasi altra garanzia esplicita o implicita, includendo garanzie sulla qualità, la commerciabilità o l'idoneità a specifici scopi; l'utente accetta inoltre espressamente che mophie non è in alcun modo responsabile di qualsivoglia danno speciale, accidentale, indiretto, punitivo o consequenziale legato alla violazione di qualsivoglia garanzia per qualsiasi prodotto mophie. In aggiunta e senza limitare la generalità di tali dichiarazioni di non responsabilità, la garanzia limitata non copre, in nessun caso, la sostituzione o il rimborso di dispositivi elettronici o beni personali all'interno o all'esterno del prodotto mophie.

Servizio Clienti

Telefono: 1-888-8mophie





Internazionale: +1 (269) 743-1340

Web: www.mophie.com/cs

Avvertenza

Prima di utilizzare il prodotto, leggere tutte le istruzioni e le norme di sicurezza. L'utilizzo improprio

del prodotto può causare danni, surriscaldamento, esalazioni tossiche, incendi o esplosioni per i quali l'Acquirente sarà ritenuto unico responsabile; tali danni non potranno essere imputati a mophie llc (il "Produttore").

-  Prima di utilizzare per la prima volta la custodia con batteria **juice pack** procedere a una ricarica completa (tutti i 4 indicatori a LED dovranno accendersi premendo il pulsante di stato).
-  Non conservare il dispositivo in ambienti molto caldi, né alla luce diretta del sole. Non gettare il dispositivo nel fuoco e non esporlo a temperature eccessivamente elevate.
-  Evitare di esporre il dispositivo a cadute, urti, graffi o altri tipi di impatto. Nel caso in cui, per qualsiasi motivo, il dispositivo dovesse presentare danni quali ammaccature, fori, lacerazioni, deformità o zone corrose, sarà necessario interromperne l'uso. Contattare il Produttore o smaltirlo in maniera adeguata presso un centro di riciclaggio locale.
-  Non tentare di smontare il dispositivo né di ripararlo o modificarlo in alcun modo.
-  Per domande e istruzioni sulle varie modalità di caricamento del prodotto, fare riferimento alla sezione "Ricarica della custodia **juice pack wireless**" del presente manuale.

- Xe Non tentare di sostituire alcuna parte di questo dispositivo.
- Xe Se il dispositivo è destinato a un minore, l'adulto Acquirente accetta di fornire al minore istruzioni dettagliate e avvertenze prima dell'utilizzo del prodotto. Le conseguenze derivanti dal mancato rispetto di questo punto sono imputabili esclusivamente all'Acquirente, che accetta di sollevare il Produttore da qualsiasi responsabilità relativa a un utilizzo non intenzionale proprio o improprio da parte di un minore.
- Xe Tutti i prodotti sono stati sottoposti a un accurato controllo di qualità. Se il dispositivo risulta surriscaldato, emana odori, è deformato, abraso o tagliato, o presenta un funzionamento anomalo, interromperne immediatamente l'uso e contattare il Produttore.
- Xe Se si prevede di non utilizzare la custodia con batteria integrata per un lungo periodo, ricaricarla per un'ora prima di riporla.
- Xe Non gettare mai le batterie tra i rifiuti ordinari. Lo smaltimento delle batterie con i rifiuti ordinari è illegale secondo le leggi e le normative ambientali statali e regionali. Smaltire sempre le batterie esauste presso un apposito centro di riciclaggio.
- Xe Questo prodotto contiene sostanze chimiche note allo Stato della California per causare

cancro, malformazioni congenite e altri danni riproduttivi.

Note legali

Questo prodotto è destinato esclusivamente all'uso con un appropriato dispositivo. Consultare la confezione del dispositivo per determinare se questo caricabatterie è compatibile con un particolare dispositivo mobile. Il Produttore non è responsabile di eventuali danni causati a qualsiasi dispositivo a seguito dell'uso di questo prodotto.

Il Produttore non è in alcun modo responsabile di qualsivoglia danno subito dall'Acquirente o da terzi a seguito dell'utilizzo, intenzionale o non intenzionale, o dell'utilizzo improprio di questo prodotto con dispositivi o accessori diversi dal dispositivo per cui il prodotto è stato sviluppato. Il Produttore non si assume alcuna responsabilità per qualsivoglia danno causato all'Acquirente o a terzi dall'utilizzo improprio di questo prodotto, come definito sopra. Qualora l'Acquirente utilizzi il prodotto con un dispositivo diverso da quello opportuno e tale utilizzo causi dei danni, l'Acquirente accetta di risarcire il Produttore per eventuali lesioni derivanti cagionate a terzi.

mophie, juice pack, mophie loves you, Stay Powerful, il motivo a cinque cerchi e il logo mophie sono marchi di mophie inc. Apple e iPhone sono marchi di

Apple Inc., registrati negli Stati Uniti e in altri Paesi. Lightning è un marchio commerciale di Apple Inc. Il marchio commerciale "iPhone" è utilizzato su licenza da Aiphone K. K. "Made for iPhone" significa che un accessorio elettronico è stato pensato per collegarsi in modo specifico a un iPhone e lo sviluppatore ne ha certificato la conformità con gli standard di performance di Apple. Apple non è responsabile del funzionamento del dispositivo e della sua conformità agli standard normativi e a quelli relativi alla sicurezza. Si fa presente che l'utilizzo di questo accessorio con iPhone può limitare le funzionalità wireless. Il simbolo "Qi" è un marchio registrato di Wireless Power Consortium. Starbucks è un marchio commerciale di Starbucks Corporation. Tutti i diritti riservati. Brevetti: mophie.com/patents.

Questo dispositivo è conforme alla Parte 15 delle Norme FCC e al RSS-Gen del regolamento IC. Il funzionamento è soggetto alle due condizioni riportate di seguito: (1) il dispositivo non può provocare interferenze dannose; (2) il dispositivo deve accettare eventuali interferenze ricevute, incluse le interferenze che possono provocare un funzionamento non desiderato.

NOTA: questo dispositivo è stato testato e dichiarato conforme ai limiti della Classe B per i dispositivi digitali, secondo la Parte 15 delle normative FCC. Questi

limiti garantiscono una ragionevole protezione da interferenze dannose nelle installazioni residenziali.

Questo dispositivo genera, utilizza e può trasmettere energia RF (radiofrequenza) e, se non viene installato e utilizzato secondo le istruzioni, può causare interferenze dannose alle comunicazioni radio. Non è possibile garantire l'assenza di interferenze in una particolare installazione.

Se il dispositivo causa interferenze che compromettono la ricezione dei segnali radio-televisivi (effetto che può essere verificato spegnendo e riaccendendo il dispositivo), l'utente può eliminare le interferenze in uno dei seguenti modi:

- Riorientando o riposizionando l'antenna ricevente.
- Aumentando la distanza tra il dispositivo e il ricevitore.
- Collegando l'apparecchiatura a una presa su un circuito diverso da quello del ricevitore.
- Rivolgendosi al rivenditore o a un tecnico specializzato per assistenza.

ATTENZIONE: Per assicurare la conformità ai limiti della Classe B per i dispositivi digitali secondo la Parte 15 delle normative FCC, questo dispositivo deve essere utilizzato con periferiche certificate e

cavi schermati. Tutte le periferiche devono essere schermate e dotate di messa a terra. L'utilizzo con

periferiche non certificate o cavi non schermati può dare luogo a interferenze nella ricezione o con i segnali radio.

MODIFICHE: Eventuali modifiche o cambiamenti apportati al dispositivo possono invalidare la garanzia.

Herzlich willkommen!

Vielen Dank für den Kauf der mophie **juice pack** wireless Akkuhülle für iPhone 6s und iPhone 6 oder iPhone 6s Plus und iPhone 6 Plus. Ihre **juice pack**-Hülle bietet im Alltag Schutz und genug Strom für Ihr Telefon, sodass Sie es den ganzen Tag benutzen können, ohne es an eine Steckdose anschließen zu müssen. Das Aufladen der **juice pack** wireless-Akkuhülle könnte einfacher nicht sein – Sie müssen die **juice pack** wireless-Hülle nur auf die mitgelieferte wireless **charging base**.

Lieferumfang

- Akkuhülle mophie **juice pack** wireless für iPhone 6s und iPhone 6 oder iPhone 6s Plus und iPhone 6 Plus
- wireless **charging base**
- Mikro-USB-Kabel
- Passthrough-Adapter für Kopfhörer (**juice pack** wireless nur für iPhone 6s Plus und iPhone 6 Plus)

Merkmale

Der Lithium-Polymer-Akku Ihrer mophie **juice pack** wireless-Akkuhülle verlängert die Laufzeit des Akkus Ihres iPhone um Stunden mit mehr Leistung zum Rocken, Plaudern, Surfen und Senden und bietet zudem ein bequemes ergonomisches Design mit dem Schutz einer Hartschalenhülle.

Hier sind nur einige Gründe, warum Ihr **juice pack wireless-Hülle** so großartig ist:

- Kabelloses Laden – Lassen Sie die mitgelieferte wireless **charging base** immer an eine Steckdose angeschlossen, damit Sie die **juice pack wireless-Hülle** lediglich auf die Station legen müssen, um sofort mit dem Aufladen zu beginnen.
- **charge force** kabellose Energie stellt sicher, dass die **juice pack wireless-Hülle** ordnungsgemäß an der wireless **charging base** ausgerichtet ist, was für einen korrekten Ladevorgang sorgt.
- Impact-Isolation System (Hülle **juice pack wireless** für iPhone 6s Plus und iPhone 6 Plus) mit internen Puffern, die durch zusätzliche Polsterung an den Ecken und Kanten der Schutzhülle einen unübertroffenen Schutz bieten.
- Gummiauflagen innerhalb der Hülle sorgen für hohen Aufprallschutz und schützen Ihr Telefon, falls es herunterfällt.
- Ergonomische, formschlüssige, schlagfeste Hülle-und-Akku-Gesamtlösung für iPhone 6s und iPhone 6 oder iPhone 6s Plus und iPhone 6 Plus.
- Ein integrierter Standby-Schalter (Hülle **juice pack wireless** für iPhone 6s Plus und iPhone 6 Plus) oder 2 Sekunden langes Drücken des Status-Knopfes (Hülle **juice pack wireless** für iPhone 6s und iPhone 6) ermöglichen Ihnen

das Aufladen Ihres iPhone, wann immer dies erforderlich ist. Doch selbst im Standby-Modus schützt die Hülle Ihr iPhone.

- Der Ladevorgang Priority+ versorgt zuerst Ihr iPhone mit Strom, bevor die **juice pack**-Hülle geladen wird.
- Die vier integrierten Status-LEDs zeigen den Akkuladezustand auf einen Blick. Dies hilft Ihnen, den Ladevorgang und die aktuelle Akkulaufzeit im Blick zu behalten. So wissen Sie gleich, wie viel Leistung Sie haben.
- Über 500 volle Ladezyklen. Unsere Hülle ist langlebig, damit Sie lange Freude daran haben.
- Über den integrierten Passthrough-Adapter für Kopfhörer können Sie jede Art von Kopfhörer anschließen, auch wenn sich das iPhone in der **juice pack**-Hülle befindet.
- Durch integrierten Schutz vor Kurzschlüssen, Überladung und Überhitzung können Sie problemlos laden. Sicherheit geht vor!

Kompatibilität

- Die mophie **juice pack** wireless-Akkuhülle für iPhone 6s und iPhone 6 ist ausschließlich für die Nutzung mit dem Apple iPhone 6s und Apple iPhone 6 vorgesehen.
- Die mophie **juice pack** wireless-Akkuhülle für iPhone 6s Plus und iPhone 6 Plus ist

ausschließlich für die Nutzung mit dem Apple iPhone 6s und Apple iPhone 6 vorgesehen.

- Die mophie **juice pack** wireless-Hülle kann mit jeder Qi-kompatiblen drahtlosen Ladestation geladen werden. Sie ist außerdem mit anderen kabellosen Ladetechnologien kompatibel, die beispielsweise bei Starbucks, auf Flügen mit Delta Air Lines, in Ikea-Produkten und in PKW, die kabelloses Laden unterstützen, zu finden sind.
- Die mophie wireless **charging base** kann jedes Qi-kompatible kabellose Gerät kabellos laden.

Installieren der *juice pack* wireless-Hülle

juice pack wireless für iPhone 6s und iPhone 6:

1. Trennen Sie die Teile der **juice pack**-Hülle.
2. Schieben Sie Ihr iPhone in den unteren Bereich der **juice pack**-Hülle bis zum Anschlag, sodass der Lightning Connector vollständig in das iPhone eingeführt wird.
3. Schieben Sie den oberen Teil der **juice pack**-Hülle vollständig über den freigelegten Teil des iPhones, bis er im unteren Teil der Hülle einrastet.

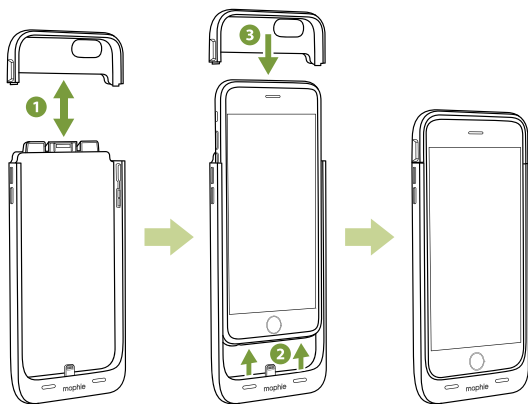

juice pack wireless für iPhone 6s Plus und iPhone 6 Plus:

1. Halten Sie das hintere Teil der **juice pack**-Hülle und ziehen Sie die vordere Ecke mit Ihrem Daumen nach oben, um die Gehäuseteile zu trennen.
2. Legen Sie das iPhone flach auf die Hülle und schieben Sie es gerade nach unten auf den Lightning-Anschluss, der sich unten im hinteren Teil der **juice pack**-Hülle befindet.
3. Legen Sie das Vorderteil der **juice pack**-Hülle wieder auf das hintere Teil.
4. Drücken Sie die beiden Hälften der **juice pack**-Hülle an allen vier Ecken zusammen. Die Hülle rastet bei korrektem Zusammenbau an allen vier Ecken hörbar ein.

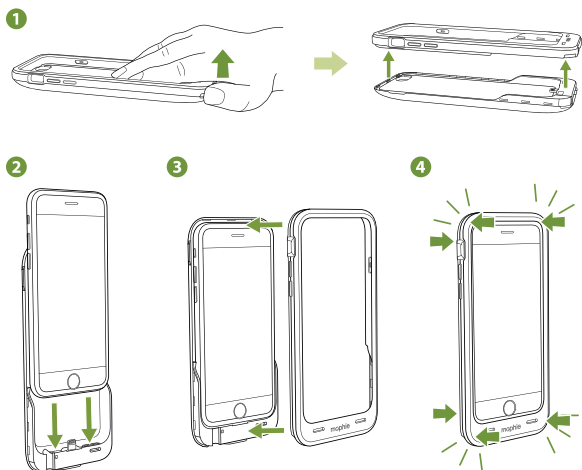

Aufladen Ihrer *juice pack* wireless-Hülle (kabellos)

Sie können sie mithilfe der mitgelieferten wireless charging base kabellos laden.

1. Schließen Sie die kabellose Ladestation mit dem mitgelieferten Micro-USB-Kabel an ein Steckernetzteil mit einer Ausgangsleistung von mindestens 1,8 A an.

WICHTIG: Schließen Sie die kabellose Ladestation nicht an den USB-Anschluss eines Computers an.

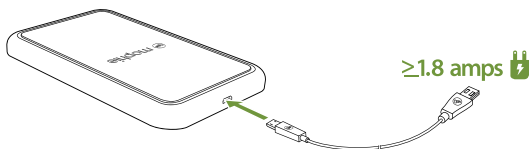

2. Legen Sie die **juice pack** wireless-Hülle auf die wireless **charging base**, wie in der folgenden Abbildung gezeigt. Magnete erleichtern das korrekte Ausrichten der Hülle auf der Ladestation, um einen korrekten Ladevorgang zu ermöglichen.

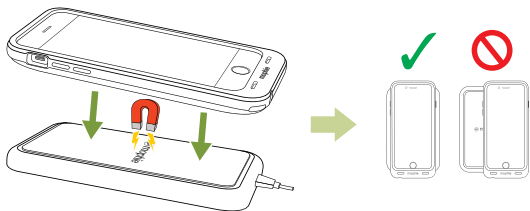

- Der Ladevorgang beginnt sofort. Die LED der Ladestation leuchtet, bis die **juice pack** wireless-Hülle und das darin enthaltene iPhone vollständig geladen sind.

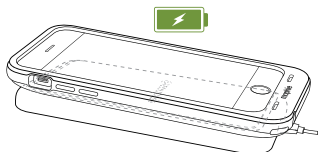

WICHTIG: Wenn die LED der Ladestation blinkt, wird die **juice pack** wireless-Hülle nicht ordnungsgemäß geladen oder die Ladestation wird nicht ausreichend mit Strom versorgt (beispielsweise, weil sie an den USB-Anschluss eines Computers angeschlossen ist). Vergewissern Sie sich, dass die Hülle wie in der Abbildung bei Schritt 2 gezeigt auf der Ladestation positioniert ist, und dass die Ladestation an ein Steckernetzteil mit einer Ausgangsleistung von mindestens 1,8 A angeschlossen ist.

Aufladen Ihrer *juice pack* wireless-Hülle (mit Kabel)

Sie können auch das mitgelieferte Micro-USB-Kabel verwenden, um die **juice pack** wireless-Hülle an Ihren Computer oder eine andere Stromquelle mit einem USB-Anschluss anzuschließen, beispielsweise an das USB-Netzteil, das Ihrem iPhone beilieg. Der normale Ladevorgang für eine Vollaufladung sollte nur zwei bis drei Stunden dauern.

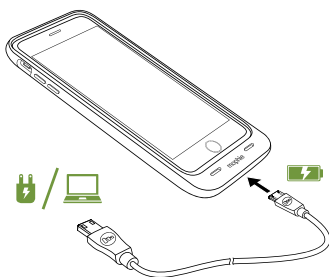

Aufladen des iPhones mithilfe der *juice pack* wireless-Hülle

WICHTIG: Bevor Sie die *juice pack*-Akkuhülle zum ersten Mal verwenden, laden Sie sie vollständig auf (sodass alle vier Ladestatus-LEDs aufleuchten, wenn Sie kurz die Taste drücken).

juice pack wireless für iPhone 6s Plus und iPhone 6 Plus:

Um mit dem Laden des Telefons zu beginnen, verschieben Sie den Standby-Schalter der Hülle so, dass die grüne Anzeige sichtbar ist.

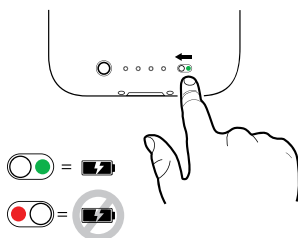

juice pack wireless für iPhone 6s und iPhone 6:

Um mit dem Laden des Telefons zu beginnen, drücken Sie die Status-Taste zwei Sekunden lang.

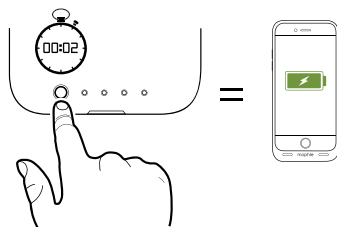

Überprüfen des Ladestatus der juice pack wireless-Hülle

Drücken Sie kurz auf die Status-Taste der **juice pack wireless**-Hülle, damit die Status-LEDs den Ladezustand anzeigen. Vier leuchtende LEDs bedeuten, dass die Hülle vollständig geladen ist. Bei nur einer LED ist der Akku fast leer. So wissen Sie gleich, wie viel Leistung Sie haben.

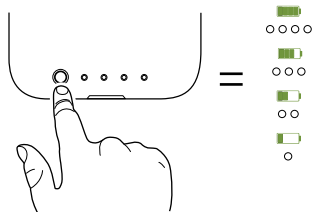

Pflege und Handhabung der *juice pack wireless*-Hülle und der Ladestation

- Bewahren Sie die **juice pack wireless**-Hülle und die Ladestation trocken und ohne Kontakt zu feuchten und korrosiven Materialien auf.
- Reinigen Sie die **juice pack**-Hülle oder die Ladestation nicht mit scharfen Chemikalien, Seifen oder Reinigungsmitteln. Wischen Sie sie mit einem weichen, leicht mit Wasser angefeuchteten Tuch ab.
- Achten Sie darauf, dass der USB-Anschluss der Hülle und der Ladestation nicht durch Fussel o. ä. verschmutzt wird. Reinigen Sie die Anschlüsse regelmäßig mit einer Druckluftdose.
- Laden Sie die **juice pack wireless**-Hülle alle drei Monate voll auf, wenn Sie sie nicht nutzen. Falls Sie den Akku lagern möchten, laden Sie ihn zunächst vollständig auf.

Garantie

Wir bei mophie sind darauf bedacht, Produkte in der bestmöglichen Qualität herzustellen. Daher gilt für dieses Produkt eine Garantie von 2 Jahre ab Kaufdatum. Diese Garantie beeinträchtigt keine eventuell bestehenden gesetzlichen Rechte. Bewahren Sie ein Exemplar Ihrer Quittung als Kaufbeleg auf. Achten Sie darauf, Ihr Produkt auf mophie.com zu registrieren. Wenn Sie Ihr Produkt nicht registrieren und/oder keinen

Kaufbeleg vorlegen können, kann dadurch die Garantie verfallen.

Ausschlüsse und Einschränkungen

Mit Ausnahme der hier ausdrücklich dargelegten beschränkten Garantie und der Einschränkungen und Verbote durch geltende Gesetze schließt mophie alle anderen Garantien aus, seien sie ausdrücklich oder stillschweigend, einschließlich einer Garantie bezüglich der Qualität, der Marktgängigkeit oder der Eignung für einen bestimmten Zweck. Sie sind insbesondere damit einverstanden, dass mophie keine Haftung für jedwede besonderen Schäden, beiläufig entstandenen oder indirekten Schäden, Schadenersatz oder Schadenersatzforderungen mit Strafzweck oder Folgeschäden übernimmt, die durch einen Garantiefall bei einem mophie-Produkt entstanden sind. Zusätzlich und ohne die Allgemeingültigkeit des vorstehenden Haftungsausschlusses einzuschränken, deckt die beschränkte Garantie unter keinen Umständen den Ersatz oder die Kosten für ein elektronisches Gerät oder persönliches Eigentum ab, das sich innerhalb oder außerhalb eines mophie-Produktes befindet.

Kundenservice



Telefon: 1-888-8mophie

International: +1 (269) 743-1340



Internet: www.mophie.com/cs

Warnung

Lesen Sie vor der Nutzung dieses Produkts alle Anweisungen und Warnungen. Eine unsachgemäße Nutzung dieses Produkts kann das Produkt beschädigen, übermäßige Hitze oder giftige Dämpfe erzeugen oder zu einem Brand oder einer Explosion führen. Für derartige Folgen sind Sie („Käufer“) und nicht mophie llc („Hersteller“) verantwortlich.

-  Bevor Sie die juice pack-Akkuhülle zum ersten Mal verwenden, laden Sie sie vollständig auf (sodass beim kurzen Drücken der Ladestatustaste alle vier LEDs aufleuchten).
-  Setzen Sie das Gerät nicht hohen Temperaturen aus, einschließlich Wärme aus intensiver Sonneneinstrahlung oder anderen Arten von Wärme. Legen Sie das Gerät nicht in ein Feuer oder in andere, übermäßig heiße Umgebungen.
-  Seien Sie vorsichtig in Bezug auf Sturzschäden, Beulen, Abschürfungen oder andere Einwirkungen auf dieses Gerät. Falls das Gerät irgendwelche Beschädigungen aufgrund jeglicher Ursache wie Beulen, Löcher, Risse, Deformationen oder Korrosion aufweist, nutzen Sie es nicht weiter. Wenden Sie sich an den Hersteller oder entsorgen Sie die Batterien in geeigneter Weise bei einer Batterie-Sammelstelle.

- X-3 Zerlegen Sie das Gerät nicht, versuchen Sie nicht, es zu einem anderen Zweck verwenden, und modifizieren Sie es nicht.
- X-3 Bei Fragen oder Anweisungen zu den verschiedenen Möglichkeiten, das Gerät zu laden, schlagen Sie bitte im Abschnitt Aufladen Ihrer **juice pack** wireless-Hülle dieses Handbuchs nach.
- X-3 Versuchen Sie nicht, ein Teil des Geräts auszutauschen.
- X-3 Falls der Käufer das Gerät für die Nutzung durch eine minderjährige Person vorgesehen hat, stimmt der kaufende Erwachsene zu, dem Minderjährigen vor der Nutzung detaillierte Anweisungen und Warnungen zu geben. Andernfalls liegt die alleinige Verantwortung beim Käufer, der den Hersteller für die Haftung aufgrund unbeabsichtigter Nutzung bzw. falscher Nutzung durch Minderjährige schadlos hält.
- X-3 Alle Produkte haben eine gründliche Qualitätssicherungsprüfung durchlaufen. Falls Sie merken, dass Ihr Gerät außergewöhnlich heiß wird, einen Geruch abgibt, verformt, abgeschliffen oder angeschnitten ist oder wenn es ein abnormes Verhalten zeigt, stoppen Sie sofort die Nutzung des Produkts und wenden Sie sich an den Hersteller.

-  Bevor Sie die Akkuhülle für längere Zeit lagern, laden Sie sie eine Stunde lang auf.
-  Entsorgen Sie Akkus nie im Hausmüll. Das Entsorgen von Akkus im Hausmüll verstößt gegen verschiedene Gesetze und Vorschriften. Bringen Sie verbrauchte Akkus immer zu einer Batterie-Sammelstelle.
-  Dieses Produkt enthält Chemikalien, die im US-Bundesstaat Kalifornien als Verursacher von Krebs, Geburtsschäden oder anderen Fortpflanzungsschäden bekannt sind.

Rechtliche Hinweise

Dieses Produkt ist nur für die Nutzung in Verbindung mit dem entsprechenden Gerät vorgesehen. Bitte sehen Sie auf der Verpackung Ihres Geräts nach, ob dieses Produkt mit Ihrem speziellen Gerät kompatibel ist. Der Hersteller ist nicht für Schäden verantwortlich, die aufgrund der Nutzung dieses Produkts an Geräten entstehen.

Der Hersteller ist Ihnen oder einem Dritten gegenüber in keiner Weise für Schäden haftbar, die Sie oder ein Dritter aus der beabsichtigten, unbeabsichtigten oder falschen Nutzung dieses Produkts in Verbindung mit einem Gerät oder Zubehör, das nicht das für dieses Produkt geeignete Gerät ist, erleiden. Der Hersteller ist nicht für Schäden irgendeiner Art verantwortlich, die Sie oder

ein Dritter aufgrund einer falschen Nutzung des Produkts gemäß obiger Darstellung erleiden. Wenn Sie für die Nutzung des Produkts mit einem nicht dafür vorgesehenen Gerät verantwortlich sind und aus dieser Nutzung Schäden entstehen, stimmen Sie zu, den Hersteller für daraus gegenüber Dritten entstehende Schäden schadlos zu halten.

mophie, juice pack, mophie loves you, Stay Power, und das mophie-Logo sind Marken von mophie inc. Apple und iPhone sind Marken von Apple Inc., eingetragen in den USA und anderen Ländern. Lightning ist eine Marke von Apple Inc. Die Marke „iPhone“ wird mit einer Lizenz von Aiphone K.K. verwendet. „Made for iPhone“ bedeutet, dass ein elektronisches Zusatzgerät jeweils speziell für den Anschluss an das iPhone konstruiert und vom Entwickler dahingehend zertifiziert wurde, dass es den Apple-Leistungsnormen entspricht. Apple ist weder für den Betrieb dieses Geräts noch für die Einhaltung der Sicherheits- und aufsichtsbehördlichen Standards durch das Gerät verantwortlich. Bitte beachten Sie, dass die Nutzung dieses Zubehörs an einem iPhone die Funkleistung beeinträchtigen kann. Das „Qi“-Symbol ist eine Marke des Wireless Power Consortium. Starbucks ist eine Marke der Starbucks Corporation. Alle Rechte vorbehalten. Patente: mophie.com/patents.

Dieses Gerät entspricht Teil 15 der FCC-Vorschriften und den RSS-Gen der IC-Vorschriften. Der Betrieb unterliegt den folgenden zwei Bedingungen: (1) Das Gerät darf keine schädlichen Interferenzen verursachen und (2) das Gerät muss alle empfangenen Interferenzen verarbeiten, einschließlich Interferenzen, die zu unerwünschtem Betrieb führen.

HINWEIS: Dieses Gerät wurde getestet und entspricht den Bedingungen für digitale Geräte der Klasse B gemäß Teil 15 der FCC-Vorschriften. Diese Bedingungen wurden entwickelt, um angemessenen Schutz vor störenden Interferenzen in der häuslichen Installation zu bieten. Dieses Gerät erzeugt und nutzt Funkfrequenzen und kann sie abstrahlen; wenn es nicht entsprechend der Anleitung installiert und verwendet wird, kann es die Funkkommunikation erheblich beeinträchtigen. Es gibt jedoch keine Garantie dafür, dass bei einer bestimmten Anlage keine Interferenzen auftreten.

Wenn das Gerät den Radio- oder TV-Empfang stört, was durch Ein- und Ausschalten geprüft werden kann, versuchen Sie, die Interferenz durch eine oder mehrere der folgenden Maßnahmen zu korrigieren:

- Richten Sie die Empfangsantenne neu aus oder stellen Sie sie an einen anderen Platz.

- Vergrößern Sie die Entfernung zwischen Gerät und Empfangsgerät.
- Schließen Sie das Gerät an eine Steckdose an einem anderen Stromkreis als dem des Empfangsgeräts an.
- Bitten Sie den Händler oder einen erfahrenen Techniker um Hilfe.

ACHTUNG: Damit das Gerät den Bedingungen für digitale Geräte der Klasse B gemäß Teil 15 der FCC-Vorschriften entspricht, muss es mit zertifizierten Peripheriegeräten und abgeschirmten Kabeln betrieben werden. Alle Peripheriegeräte müssen abgeschirmt und geerdet sein. Der Betrieb mit nicht zertifizierten Geräten oder nicht abgeschirmten Kabeln kann zu Störungen beim Empfang von Radio und TV führen.

MODIFIKATIONEN: Veränderungen und Modifikationen an diesem Gerät können dazu führen, dass die Garantie verfällt.

Bienvenido/a

Gracias por adquirir la funda con batería integrada mophie **juice pack** wireless para iPhone 6s y iPhone 6 o iPhone 6s Plus y iPhone 6 Plus. Su funda **juice pack** le ofrece protección diaria a su teléfono y la suficiente batería para todo el día sin necesidad de buscar una toma de corriente. Y recargar su funda **juice pack** wireless no podría ser más fácil: tan solo tiene que colocar la funda **juice pack** wireless en la parte superior de la wireless **charging base** incluida.

El pack contiene

- Funda con batería integrada mophie **juice pack** wireless para iPhone 6s y iPhone 6 o iPhone 6s Plus y iPhone 6 Plus
- wireless **charging base**
- Cable micro-USB
- Cable adaptador para auriculares (**juice pack** wireless únicamente para iPhone 6s Plus y iPhone 6 Plus)

Características

La batería de polímero de litio de su funda con batería integrada mophie **juice pack** wireless amplía la autonomía de su iPhone durante horas obteniendo un mayor nivel de carga para escuchar música, hablar por teléfono, navegar por Internet y enviar datos,

a la vez que ofrece un diseño cómodo y ergonómico con toda la protección de una funda rígida.

Estas son solamente algunas de las razones por las que su funda *juice pack wireless* es tan excepcional:

- Carga inalámbrica: mantenga la **wireless charging base** conectada a un adaptador de carga de pared, y tan solo tiene que colocar la funda **juice pack wireless** en la base para comenzar inmediatamente la carga.
- La alimentación inalámbrica **charge force** garantiza que la funda **juice pack wireless** esté correctamente alineada con la **wireless charging base** para una carga adecuada.
- El sistema de aislamiento de impactos (funda **juice pack wireless** para iPhone 6s Plus y iPhone 6 Plus) tiene topes internos que añaden un refuerzo extra en las esquinas y bordes de su funda para una protección total de su dispositivo.
- Protección de alto impacto. Las almohadillas integradas de goma situadas en el interior de la funda de protección total protegen su teléfono de caídas y golpes fuertes.
- (Coja aire) Es a la vez una funda y una batería ergonómica, ajustable y resistente a los impactos que ofrece a su iPhone 6s y iPhone 6 o iPhone 6s Plus y iPhone 6 Plus una protección total.

- Pulsando el interruptor de espera integrado (funda **juice pack** wireless para iPhone 6s Plus y iPhone 6 Plus) o el botón de estado durante 2 segundos (funda **juice pack** wireless para iPhone 6s y iPhone 6) podrá cargar su iPhone cada vez que lo necesite. Sin embargo, incluso en modo de espera, su teléfono sigue teniendo una funda de protección total.
- Priority+ carga inalámbrica proporciona energía a su iPhone antes de que la funda **juice pack** empiece a cargarse.
- Compruebe la carga de la batería de un vistazo gracias al indicador de estado integrado con cuatro LED. Puede conocer el nivel de carga y la autonomía actual de la batería. ¡Compruébelo antes de salir!
- Podrá recargarla más de 500 ciclos completos. Nuestra funda está fabricada para una mayor duración, por lo que podrá hacer más cosas durante más tiempo.
- El cable adaptador para auriculares incluido le permite utilizar cualquier tipo de auriculares cuando su iPhone tenga puesta la funda **juice pack**.
- Protección integrada frente a cortocircuitos, sobrecargas y temperatura excesiva, para que pueda cargar con toda confianza. ¡La seguridad es lo primero!

Compatibilidad

- La funda con batería integrada mophie **juice pack** wireless para iPhone 6s y iPhone 6 está pensada y diseñada únicamente para el Apple iPhone 6s y el Apple iPhone 6.
- La funda con batería integrada mophie **juice pack** wireless para iPhone 6s Plus y iPhone 6 Plus está pensada y diseñada únicamente para el Apple iPhone 6s Plus y el Apple iPhone 6 Plus.
- La funda mophie **juice pack** wireless se cargará de forma inalámbrica desde cualquier cargador inalámbrico Qi compatible. Asimismo, es compatible con otras tecnologías de carga inalámbrica, como las utilizadas en las tiendas Starbucks, en los vuelos de Delta Air Lines, en los productos de Ikea con carga inalámbrica y en los vehículos de carga inalámbrica.
- La mophie wireless **charging base** puede cargar de forma inalámbrica cualquier dispositivo inalámbrico Qi compatible.

Cómo instalar su funda *juice pack* wireless

juice pack wireless para iPhone 6s y iPhone 6:

1. Separe las diferentes partes de la funda **juice pack**.
2. Deslice su iPhone hasta el fondo de la funda **juice pack** de forma que el conector Lightning de la funda **juice pack** quede insertado por completo en el teléfono.
3. Deslice la parte superior de la funda **juice pack** sobre la parte descubierta del iPhone hasta que encaje en la parte inferior de la funda.

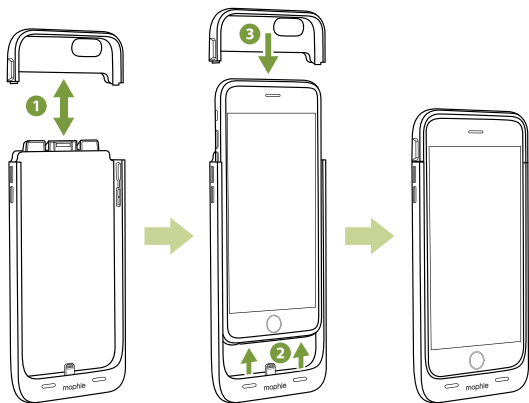

juice pack wireless para iPhone 6s Plus y iPhone 6 Plus:

1. Presionando la parte trasera de la funda **juice pack**, tire hacia arriba desde la esquina frontal con el pulgar para separar las partes de la funda.
2. Manteniéndolo en posición horizontal sobre la funda, deslice su iPhone directamente hacia abajo sobre el conector Lightning situado en el fondo de la parte trasera de la funda **juice pack**.
3. Encaje la parte delantera de la funda **juice pack** en la parte trasera.
4. Presione las cuatro esquinas de las dos partes de la funda **juice pack**. Al hacerlo, oirá como encajan todas las esquinas si se cierran correctamente.

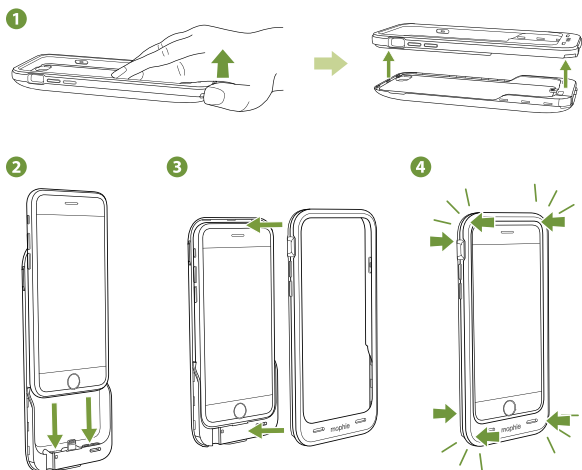

Cómo cargar su funda *juice pack wireless* (de forma inalámbrica)

Utilice la wireless **charging base** para cargar la funda de forma inalámbrica.

1. Utilice el cable micro USB incluido para conectar la base de carga inalámbrica a un adaptador de carga de pared con una corriente mínima de 1,8 amp.

IMPORTANTE: No conecte la base de carga inalámbrica al puerto USB de un ordenador.

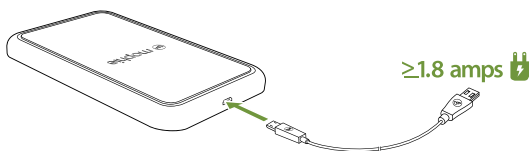

2. Coloque la funda **juice pack** wireless en la wireless **charging base** tal y como se muestra en la siguiente ilustración. Los imanes hacen que sea fácil alinear correctamente la funda y la base para una carga adecuada.

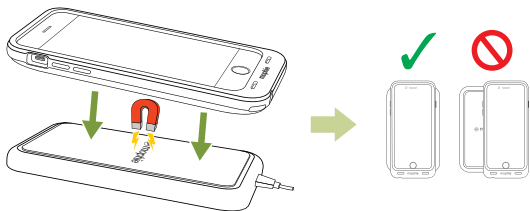

3. La carga comenzará al entrar en contacto. El LED de la base de carga se encenderá para indicar que la carga está en curso, y permanecerá encendido hasta que la funda **juice pack wireless** y el iPhone estén totalmente cargados.

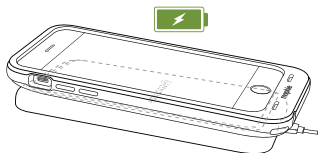

IMPORTANTE: El hecho de que el LED de la base de carga parpadee significa que la funda **juice pack wireless** no se está cargando correctamente o que la base de carga no está recibiendo suficiente corriente (por ejemplo, si se ha conectado al puerto USB de un ordenador). Asegúrese de que la funda esté colocada en la base de carga tal y como se muestra en la ilustración en el paso 2, y de que ha conectado la base de carga a un adaptador de carga de pared con una corriente mínima de 1,8 amp.

Cómo cargar su funda *juice pack* wireless (de forma no inalámbrica)

También puede utilizar el cable micro USB incluido para cargar su funda *juice pack* wireless conectándolo a su ordenador o a cualquier fuente de alimentación con una salida USB, como el adaptador de pared USB incluido con su iPhone. Una carga normal tan solo tarda entre dos y tres horas en completarse.

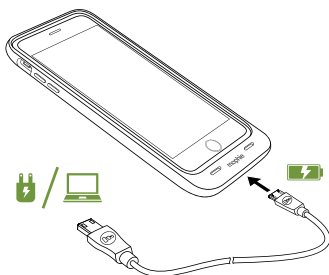

Cómo cargar su iPhone utilizando su funda *juice pack wireless*

IMPORTANTE: Antes de utilizar su funda con batería integrada **juice pack** por primera vez, cárguela totalmente (de forma que cuando pulse momentáneamente el botón de estado de carga se iluminen los cuatro LED).

juice pack wireless para iPhone 6s Plus y iPhone 6 Plus:
Para iniciar la carga de su teléfono, deslice el interruptor de espera de la funda para que aparezca el indicador verde.

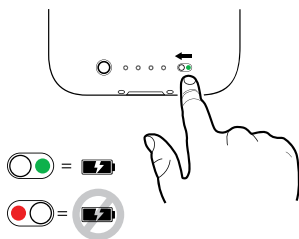

juice pack wireless para iPhone 6s y iPhone 6:

Para iniciar la carga de su teléfono, pulse el botón de estado durante dos segundos.

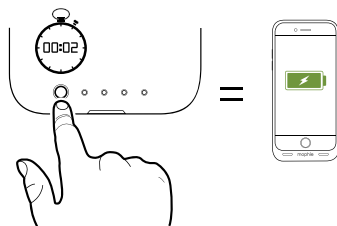

Cómo comprobar el estado de carga de su funda *juice pack wireless*

Momentáneamente, pulse el botón de estado de su funda **juice pack wireless** y los LED de estado indicarán el nivel de carga. Los cuatro LED significan que la funda está totalmente cargada, mientras que un LED significa que está prácticamente vacía. ¡Compruébelo antes de salir!

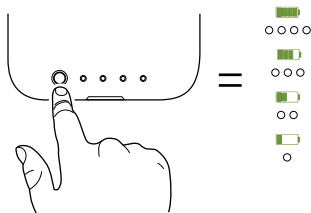

Cómo cuidar su funda con batería integrada *juice pack wireless* y cómo cargar la base

- Guarde su funda **juice pack wireless** y su base de carga en un lugar seco y alejado de la humedad y de materiales corrosivos.
- No limpie su funda **juice pack** ni la base de carga con productos químicos, jabones o detergentes agresivos. Límpielas con un paño suave humedecido con agua.
- Asegúrese de que los puertos USB de la funda y de la base de carga no estén sucios ni obstruidos con otros residuos. Use un producto de aire comprimido periódicamente para garantizar que las aberturas del puerto estén limpias.
- Cargue totalmente su funda **juice pack wireless** una vez cada tres meses cuando no la esté utilizando. Si tiene previsto guardarla, cárguela antes completamente.

Garantía

En mophie nos comprometemos a crear productos de la mejor calidad posible. Para respaldar esta afirmación, este producto tiene garantía de 2 años completo desde la fecha de compra. Esta garantía no afecta a los derechos legales que le correspondan. Guarde una copia del recibo como prueba de compra. Asegúrese de registrar el producto en mophie.com. Si no se registra el producto o no se

proporciona una prueba de compra, la garantía puede quedar anulada.

Exclusiones y limitaciones

Excepto para la garantía limitada expresamente indicada o en la medida en que la ley aplicable lo restrinja o prohíba, mophie niega expresamente toda responsabilidad respecto a otras garantías expresas o implícitas, incluyendo cualquier garantía de calidad, comercialización o idoneidad para un propósito en particular, y usted acepta específicamente que mophie no será responsable de ningún daño especial, incidental, indirecto, punitivo ni consecuente por incumplimiento de una garantía de cualquier tipo en relación con los productos mophie. Además, y sin limitar el carácter general de las anteriores exenciones de responsabilidad, la garantía limitada no cubre, bajo ninguna circunstancia, la sustitución ni el coste de ningún dispositivo electrónico ni propiedad personal que se encuentre dentro o fuera del producto mophie.

Servicio de atención al cliente





Teléfono: 1-888-8mophie

Internacional: +1 (269) 743-1340

Sitio web: www.mophie.com/cs

Advertencia

Lea todas las instrucciones y advertencias antes de utilizar este producto. Un uso inadecuado del mismo puede causar daños en el producto, sobrecalentamiento, gases tóxicos, incendios o explosiones, daños de los que usted ("Comprador") y no mophie llc ("Fabricante") será el responsable.

-  Antes de utilizar su funda con batería integrada **juice pack** por primera vez, cárguela totalmente (de forma que cuando pulse momentáneamente el botón de estado de carga se iluminen los cuatro LED).
-  No guarde el dispositivo en un entorno a temperatura elevada, incluido el calor causado por luz solar intensa u otras formas de calor. No coloque el dispositivo cerca del fuego ni en entornos excesivamente calientes.
-  Tenga cuidado de no someter el dispositivo a caídas, golpes, abrasiones u otros impactos fuertes. Si el dispositivo presenta algún daño, por ejemplo, abolladuras, perforaciones, roturas, deformaciones o corrosión, debido a cualquier causa, deje de utilizarlo y póngase en contacto con el fabricante, o deshágase del dispositivo de forma adecuada en su centro local de reciclaje de baterías.
-  No desmonte este dispositivo ni intente transformarlo o modificarlo de ningún modo.

- X-3 Si tiene alguna pregunta o desea ver las instrucciones acerca de las distintas formas de cargar el dispositivo, consulte el apartado *Cómo cargar su funda juice pack wireless* de este manual.
- X-3 No intente reemplazar ninguna pieza de este dispositivo.
- X-3 Si el Comprador adquiere este dispositivo para que lo utilice un menor, el adulto que realiza la compra acepta proporcionar al menor instrucciones y advertencias detalladas antes de su uso. De no hacerlo así, la responsabilidad será únicamente del comprador, quien acepta indemnizar al Fabricante por el uso inadecuado o diferente del previsto por parte de un menor.
- X-3 No intente reemplazar ninguna pieza de este dispositivo.
- X-3 Si el Comprador adquiere este dispositivo para que lo utilice un menor, el adulto que realiza la compra acepta proporcionar al menor instrucciones y advertencias detalladas antes de su uso. De no hacerlo así, la responsabilidad será únicamente del comprador, quien acepta indemnizar al Fabricante por el uso inadecuado o diferente del previsto por parte de un menor.
- X-3 Todos los productos se han sometido a una completa inspección para garantizar su calidad. Si su dispositivo está demasiado caliente, desprende olor, está deformado, desgastado,

cortado, o experimenta o muestra algún fenómeno anómalo, deje de utilizar el producto inmediatamente y póngase en contacto con el Fabricante.

- ✖ Antes de guardar la funda con batería integrada durante un periodo prolongado, cárguela durante una hora.
- ✖ No tire nunca las baterías a la basura. Deshacerse de las baterías tirándolas a la basura es ilegal de acuerdo con las leyes y normas medioambientales estatales y federales. Lleve siempre las baterías usadas a su centro local de reciclaje de baterías.
- ✖ Este producto contiene sustancias químicas reconocidas por el estado de California como causantes de cáncer y malformaciones congénitas u otros daños reproductivos.

Información legal

Este producto está diseñado para utilizarlo exclusivamente con el dispositivo apropiado. Consulte el embalaje del dispositivo para determinar si este producto es compatible con su dispositivo concreto. El Fabricante no se hace responsable de ningún daño a ningún dispositivo que se derive del uso de este producto.

El Fabricante no será de ningún modo responsable, ni ante usted ni ante un tercero, de ningún daño que

usted o el tercero pudieran sufrir como resultado del uso, intencionado o no, o de la mala utilización de este producto junto con cualquier dispositivo o accesorio distinto del dispositivo apropiado para el que se diseñó este producto. El Fabricante no será responsable de ningún daño que pudieran sufrir, tanto usted como un tercero, debido al uso inadecuado de este producto tal como se ha descrito anteriormente. Si usted es responsable del uso del producto con un dispositivo inadecuado y se produce algún daño como resultado de este, usted accede a indemnizar al Fabricante por cualquier lesión a un tercero o terceros.

mophie, juice pack, mophie loves you, Stay Powerful, el diseño de cinco círculos y el logotipo de mophie son marcas registradas de mophie inc. Apple e iPhone son marcas comerciales de Apple Inc., registradas en los EE. UU. y en otros países. Lightning es una marca comercial de Apple Inc. La marca comercial "iPhone" se utiliza con una licencia de Aiphone K. K. "Made for iPhone" significa que un accesorio electrónico ha sido diseñado para conectarse específicamente al iPhone, y certificado por el desarrollador para cumplir con los estándares de rendimiento de Apple. Apple no será responsable del funcionamiento de este dispositivo ni de su conformidad con los estándares reguladores y de seguridad. Tenga en cuenta que el uso de este accesorio con iPhone puede afectar al rendimiento

inalámbrico. El símbolo “Qi” es una marca comercial del Wireless Power Consortium. Starbucks es una marca comercial de Starbucks Corporation. Todos los derechos reservados. Patentes: mophie.com/patents.

Este dispositivo cumple el apartado 15 de las Reglas de la FCC y el RSS-Gen para las reglas IC. El funcionamiento está sujeto a las dos condiciones siguientes: (1) este dispositivo no puede causar interferencias perjudiciales y (2) este dispositivo debe aceptar cualquier interferencia que reciba, incluidas las interferencias que puedan dar lugar a un funcionamiento no deseado.

NOTA: Este equipo se ha probado y ha demostrado que cumple los límites para un dispositivo digital Clase B en virtud del apartado 15 de las Reglas de la FCC. Estos límites están diseñados para proporcionar una protección razonable frente a interferencias perjudiciales en una instalación residencial. Este equipo genera, utiliza y puede irradiar energía de radiofrecuencia y, si no se instala y se utiliza de acuerdo con las instrucciones, puede causar interferencias perjudiciales para las comunicaciones de radio. Sin embargo, no existe garantía de que no se produzcan interferencias en una instalación determinada.

Si el equipo causa interferencias perjudiciales para la recepción de radio o televisión, lo que se puede

determinar al apagar y encender el equipo, el usuario debe intentar corregir dichas interferencias mediante la adopción de una o varias de las medidas siguientes:

- Reorientar o reubicar la antena de recepción.
- Aumentar la separación entre el equipo y el receptor.
- Conectar el equipo a un enchufe de un circuito diferente de aquel al que está conectado el receptor.
- Consultar al distribuidor o a un técnico experto para obtener ayuda.

PRECAUCIÓN: Para cumplir los límites del dispositivo digital Clase B, en virtud del apartado 15 de las Reglas de la FCC, este dispositivo debe usarse con periféricos certificados y cables blindados. Todos los periféricos deben estar blindados y conectados a tierra. El funcionamiento con periféricos no certificados o cables no blindados puede dar lugar a interferencias de radio o en la recepción.

MODIFICACIÓN: Cualquier cambio o modificación de este dispositivo podría anular la garantía.

Bem-vindo

Obrigado por adquirir a capa com bateria mophie **juice pack** wireless para iPhone 6s e iPhone 6, ou iPhone 6s Plus e iPhone 6 Plus. A capa **juice pack** fornece proteção diária ao celular e energia suficiente para ficar ativo o dia inteiro sem precisar recarregá-lo na tomada. Além disso, recarregar a sua capa **juice pack** wireless não poderia ser mais fácil — basta colocar a capa **juice pack** wireless em cima da wireless **charging base** incluída.

Conteúdo da Embalagem

- Capa com bateria mophie **juice pack** wireless para iPhone 6s e iPhone 6, ou iPhone 6s Plus e iPhone 6 Plus.
- wireless **charging base**
- Cabo micro-USB
- Adaptador para passagem de fone de ouvido (**juice pack** sem fio somente para iPhone 6s Plus e iPhone 6 Plus)

Recursos

A bateria de polímero de lítio da capa com bateria **juice pack** wireless da mophie prolonga por muitas horas a vida útil da bateria de seu iPhone, proporcionando mais energia para rock, talk, surf and send, ao mesmo tempo em que oferece um design ergonômico com a proteção total de uma capa rígida.

Veja alguns dos motivos que fazem a sua capa *juice pack wireless* tão boa:

- Carga inalámbrica: mantenga la wireless **charging base** conectada a un adaptador de carga de pared, y tan solo tiene que colocar la funda **juice pack wireless** en la base para comenzar inmediatamente la carga.
- **charge force** energia sem fio garante que a capa do **juice pack wireless** se alinhe corretamente à wireless **charging base** para um carregamento adequado.
- El sistema de aislamiento de impactos (funda **juice pack wireless** para iPhone 6s Plus y iPhone 6 Plus) tiene topes internos que añaden un refuerzo extra en las esquinas y bordes de su funda para una protección total de su dispositivo.
- Protección de alto impacto. Las almohadillas integradas de goma situadas en el interior de la funda de protección total protegen su teléfono de caídas y golpes fuertes.
- (Coja aire) Es a la vez una funda y una batería ergonómica, ajustable y resistente a los impactos que ofrece a su iPhone 6s y iPhone 6 o iPhone 6s Plus y iPhone 6 Plus una protección total.
- Pulsando el interruptor de espera integrado (funda **juice pack wireless** para iPhone 6s Plus y iPhone 6 Plus) o el botón de estado durante

2 segundos (funda **juice pack** wireless para iPhone 6s y iPhone 6) podrá cargar su iPhone cada vez que lo necesite. Sin embargo, incluso en modo de espera, su teléfono sigue teniendo una funda de protección total.

- Priority+ carga inalámbrica proporciona energía a su iPhone antes de que la funda **juice pack** empiece a cargarse.
- Compruebe la carga de la batería de un vistazo gracias al indicador de estado integrado con cuatro LED. Puede conocer el nivel de carga y la autonomía actual de la batería. ¡Compruébelo antes de salir!
- Podrá recargarla más de 500 ciclos completos. Nuestra funda está fabricada para una mayor duración, por lo que podrá hacer más cosas durante más tiempo.
- El cable adaptador para auriculares incluido le permite utilizar cualquier tipo de auriculares cuando su iPhone tenga puesta la funda **juice pack**.
- Protección integrada frente a cortocircuitos, sobrecargas y temperatura excesiva, para que pueda cargar con toda confianza. ¡La seguridad es lo primero!

Compatibilidad

- La funda con batería integrada mophie **juice pack** wireless para iPhone 6s y iPhone 6 está pensada y diseñada únicamente para el Apple iPhone 6s y el Apple iPhone 6.
- La funda con batería integrada mophie **juice pack** wireless para iPhone 6s Plus y iPhone 6 Plus está pensada y diseñada únicamente para el Apple iPhone 6s Plus y el Apple iPhone 6 Plus.
- La funda mophie **juice pack** wireless se cargará de forma inalámbrica desde cualquier cargador inalámbrico Qi compatible. Asimismo, es compatible con otras tecnologías de carga inalámbrica, como las utilizadas en las tiendas Starbucks, en los vuelos de Delta Air Lines, en los productos de Ikea con carga inalámbrica y en los vehículos de carga inalámbrica.
- La mophie wireless **charging base** puede cargar de forma inalámbrica cualquier dispositivo inalámbrico Qi compatible.

Instalação da capa *juice pack wireless*

juice pack wireless para iPhone 6s e iPhone 6:

1. Separe as partes da capa **juice pack**.
2. Deslize o iPhone pela parte inferior da capa **juice pack** até que o conector Lightning da capa seja totalmente inserido no celular.
3. Deslize a parte superior da capa **juice pack** na superfície exposta do iPhone até que ela se encaixe na parte inferior da capa.

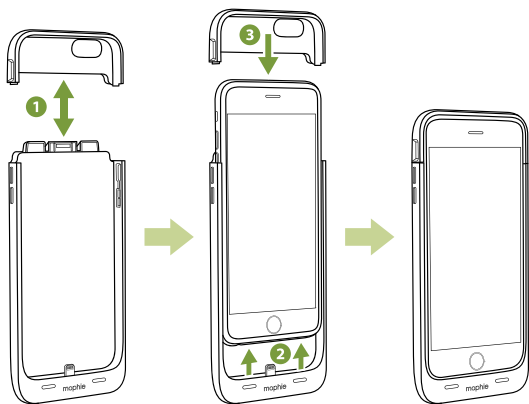

juice pack wireless para iPhone 6s Plus e iPhone 6 Plus:

1. Enquanto você pressiona a parte de trás da capa **juice pack**, com o polegar, puxe o canto frontal para cima, separando as partes da capa.
2. Mantendo na horizontal em relação à capa, encaixe o iPhone horizontalmente no conector Lightning, que fica na parte inferior da capa **juice pack**.
3. Encaixe a parte frontal da capa **juice pack** na parte traseira.
4. Pressione as metades da capa **juice pack** para se encaixarem perfeitamente nos quatro cantos. Quando a capa se encaixar perfeitamente, você ouvirá um “estalo”.

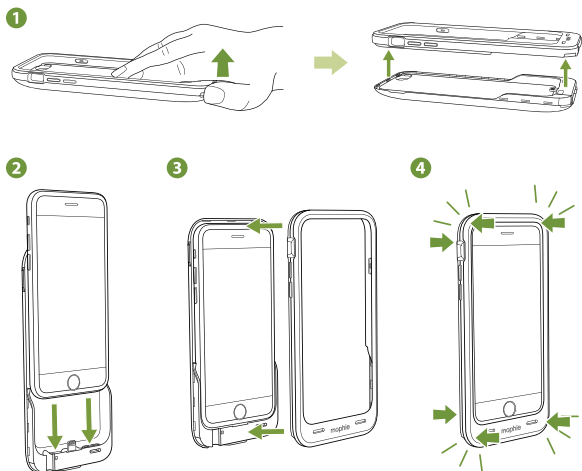

Carregando sua capa *juice pack* wireless (sem fio)

Você pode usar a wireless charging base para carregar a capa sem fio.

1. Use o cabo micro USB fornecido para conectar a wireless charging base a uma tomada com saída de, ao menos, 1,8 amp.

IMPORTANTE: Não conecte a wireless charging base a uma porta USB de computador.

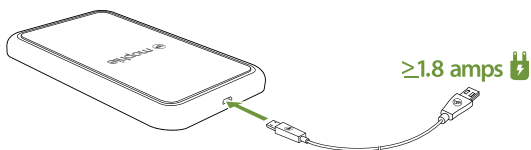

2. Coloque a capa *juice pack* wireless na wireless charging base conforme a ilustração abaixo. Os ímãs facilitam o alinhamento correto da capa e da base, permitindo um carregamento adequado.

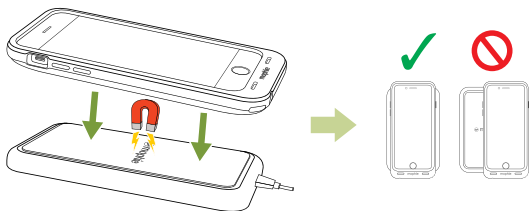

3. O carregamento começa assim que elas entram em contato. O LED da base de carregamento se acenderá para indicar o carregamento e permanecerá aceso até que a capa **juice pack** wireless e o iPhone instalado estejam 100% carregados.

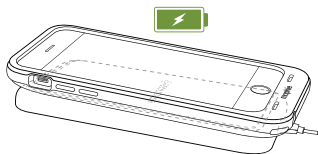

IMPORTANTE: Se o LED da base de carregamento começar a piscar, a capa **juice pack** wireless não está sendo carregada corretamente, ou a base de carregamento não está recebendo corrente suficiente (se você a tiver conectado a uma porta USB de computador, por exemplo). Certifique-se de que a capa esteja corretamente posicionada na base de carregamento conforme mostrado na ilustração do passo 2, e de que você conectou a base de carregamento a uma tomada com saída de, ao menos, 1,8 amp.

Carregando sua capa *juice pack wireless* (com fio)

Você também pode usar o cabo micro USB para carregar a sua capa *juice pack wireless*, conectando-o a um computador ou a qualquer fonte de energia com saída USB, como o adaptador de parede USB que vem com o seu iPhone. O carregamento normal deve levar de duas a três horas para obter a energia máxima.

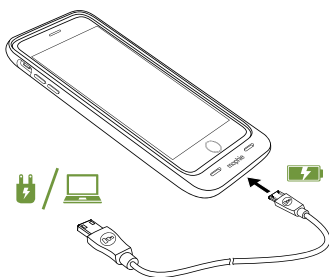

Carregamento do telefone usando a capa *juice pack wireless*

IMPORTANTE: Antes de usar a capa com bateria *juice pack* pela primeira vez, carregue-a totalmente (para que, ao pressionar o botão do status de carga, todos os 4 pontos de luz LED acendam).

juice pack wireless para iPhone 6s Plus e iPhone 6 Plus: Para começar a carregar seu celular, deslize a chave de suspensão da capa para que o indicador verde fique visível.

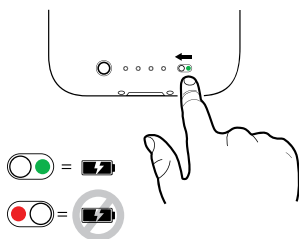

juice pack wireless para iPhone 6s e iPhone 6:

Para começar a carregar seu celular, pressione o botão status por dois segundos.

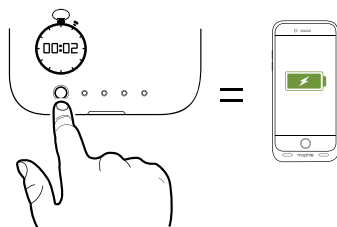

Verificação do status de carga da capa juice pack wireless

Pressione o botão de status da capa **juice pack** wireless por um momento e para que os LEDs de status indiquem o nível de carga. Quatro LEDs de status indicam que a capa **juice pack** está totalmente carregada; apenas um significa que ela está quase descarregada. Previna-se antes de sair!

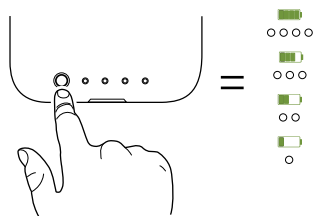

Cuidando da sua capa com bateria e base de carregamento *juice pack wireless*.

- Mantenha a sua capa e base de carregamento **juice pack wireless** seca e longe de umidade e materiais corrosivos.
- Não limpe a capa e a base de carregamento **juice pack** com produtos químicos abrasivos, sabão ou detergente. Basta limpar a estrutura com um pano macio e umedecido com água.
- Certifique-se de que as portas USB da capa e da base de carregamento não estejam contaminadas com fiapos ou outros detritos. Use um produto de ar comprimido periodicamente para limpar as aberturas da porta.
- Recarregue totalmente a capa **juice pack wireless** uma vez a cada três meses, se não estiver sendo usada. Se pretende guardá-la, carregue-a antes.

Garantia

Na mophie, estamos empenhados em fabricar produtos da mais alta qualidade. Para garantir isso, este produto tem uma garantia de 2 anos inteiro a contar da data da compra. Esta garantia não afeta seus direitos estatutários. Mantenha uma cópia do seu recibo de compra como comprovante de compra. Certifique-se de registrar seu produto em mophie.com. Não registrar o seu produto e/ou não apresentar o comprovante de compra poderá invalidar a garantia.

Exclusões e limitações

Exceto quanto à garantia limitada expressamente especificada ou até o ponto em que esta restrição seja expressamente proibida pela lei aplicável, a mophie expressamente renuncia a todas e quaisquer outras garantias expressas ou implícitas, incluindo qualquer garantia de qualidade, comercialização ou adequação para finalidade específica, e você concorda especificamente que a mophie não será responsável por quaisquer danos especiais, acidentais, indiretos, punitivos ou decorrentes da violação de qualquer garantia de qualquer tipo em qualquer produto mophie. Além de sem limites à generalidade das renúncias anteriores, a garantia limitada não cobrirá, em hipótese alguma, a substituição ou o custo de qualquer dispositivo eletrônico ou propriedade pessoal, dentro ou fora do produto mophie.

Serviço ao cliente

Telefone: 1-888-8mophie

Internacional: +1 (269) 743-1340

Site: www.mophie.com/cs

Advertência

Leia todas as instruções e advertências antes de utilizar este produto. O uso incorreto deste produto poderá resultar em danos ao produto, aquecimento excessivo, vapores tóxicos, incêndio ou explosão,

danos pelos quais você (“Comprador”), e não a mophie llc (“Fabricante”), é responsável.

- X-3 Antes de usar a capa com bateria **juice pack** pela primeira vez, carregue-a totalmente (para que, ao pressionar o botão do status de carga, todos os 4 pontos de luz LED acendam).
- X-3 Não armazene o dispositivo em ambientes de alta temperatura, incluindo o calor produzido por luz solar intensa ou outras formas de calor. Não exponha o dispositivo ao fogo ou a outros ambientes excessivamente quentes.
- X-3 Esteja atento ao excesso de quedas, batidas, arranhões ou outros impactos a este dispositivo. Se houver algum dano à bateria como moças, perfurações, cortes, deformidades ou corrosão devido a qualquer causa, interrompa o uso. Entre em contato com o fabricante ou descarte a bateria apropriadamente em seu centro de reciclagem de bateria local.
- X-3 Não desmonte nem tente modificar este dispositivo de modo algum.
- X-3 Para esclarecer dúvidas ou para mais instruções sobre os vários métodos de carregamento do dispositivo, consulte a seção “Carregamento da capa **juice pack wireless**” deste manual.
- X-3 Não tente substituir componente algum deste dispositivo.
- X-3 Se o objetivo do comprador deste dispositivo

for disponibilizá-lo para uso por um menor de idade, o adulto comprador concorda em fornecer instruções detalhadas e avisos ao menor de idade antes do uso. A não observância desta recomendação é responsabilidade exclusiva do comprador, que concorda em indenizar o fabricante quanto ao uso não intencional ou abusivo por um menor.

X-3 Todos os produtos foram submetidos a inspeção criteriosa de garantia de qualidade. Se você descobrir que seu dispositivo está excessivamente quente, emitindo odor, deformado, aquecido, cortado ou gerando ou demonstrando um fenômeno anormal, interrompa imediatamente todo o uso do produto e entre em contato com o fabricante.

X-3 Antes de armazenar a capa com bateria por um período de tempo extenso, carregue-o por uma hora.

X-3 Nunca descarte as baterias em lixo comum. A legislação e os regulamentos ambientais estaduais e federais proíbem o descarte de baterias em lixo comum. Sempre entregue as baterias usadas em um centro local de reciclagem de baterias.

X-3 Este produto contém produtos químicos reconhecidos pelo estado da Califórnia como cancerígenos e que causam defeitos congênitos ou outros riscos reprodutivos.

Aspectos legais

Este produto é destinado somente ao uso em conjunto com o dispositivo apropriado. Consulte a embalagem do seu dispositivo para determinar se este produto é compatível com o seu dispositivo específico. O fabricante não é responsável por quaisquer danos a qualquer dispositivo ocorridos durante o uso deste produto.

O fabricante não deve ser responsável de nenhuma forma por você ou qualquer terceiro por quaisquer danos que você ou qualquer terceiro possa sofrer como resultado do uso, intencional ou não, uso indevido deste produto em conjunto com qualquer dispositivo ou acessório além do dispositivo apropriado para o qual este produto é projetado. O fabricante não será responsável por quaisquer danos que você ou qualquer terceiro possa sofrer como resultado do mau uso deste produto conforme detalhado acima. Se você for o responsável pelo uso do produto com um dispositivo não intencionado e tal uso resultar em danos, você concorda em indenizar o fabricante por quaisquer ferimentos resultantes a quaisquer terceiros.

mophie, juice pack, mophie loves you, Stay Powerful, o desenho de cinco círculos e o logotipo mophie são marcas registradas da mophie inc. iPhone é marca registrada da Apple Inc., registrada nos E.U.A

e em outros países. A marca "iPhone" é usada sob licença da Aiphone K.K. "Made for iPhone" significa que um acessório eletrônico foi designado para conexão específica a iPhone, e foi certificado pelo desenvolvedor como compatível com os padrões de desempenho. A Apple não é responsável pela operação deste dispositivo ou sua conformidade com os padrões de segurança e regulatórios. Observe que o uso deste acessório com iPhone pode afetar o desempenho sem fio. O símbolo 'Qi' é uma marca do Wireless Power Consortium. Starbucks é uma marca da Starbucks Corporation. Todos os direitos reservados. Patentes: mophie.com/patents.

Este dispositivo está em conformidade com a parte 15 das Regras FCC e RSS-Gen das Regras IC. A operação está sujeita às duas condições seguintes: (1) Este dispositivo não pode causar interferências prejudiciais, e, (2) este dispositivo deve aceitar qualquer interferência recebida, incluindo interferência que possa causar operação indesejada.

NOTA: Este equipamento foi testado e comprovadamente atende aos limites de um dispositivo digital de Classe B, em conformidade com a parte 15 das Regras FCC. Estes limites foram estabelecidos para fornecer proteção razoável contra interferências prejudiciais em uma instalação residencial. Este equipamento gera,

usa e pode irradiar energia de radiofrequência, e, se não for instalado e utilizado conforme as instruções, pode causar interferências prejudiciais a radiocomunicações. Entretanto, não existe garantia de que não haverá interferência em uma determinada instalação.

Se este equipamento causar interferência prejudicial à recepção de rádio ou televisão, o que pode ser determinado ao desligar e ligar o equipamento, recomendamos que o usuário tente corrigir a interferência por meio de uma ou mais das medidas que seguem:

- Reposicione ou reloque a antena receptora.
- Aumente o espaço que separa o equipamento e o receptor.
- Conecte o equipamento a uma tomada em um circuito diferente do circuito em que o receptor estiver conectado.
- Consulte o revendedor ou um técnico especializado para suporte.

CUIDADO: Para estar em conformidade com os limites do dispositivo digital de Classe B, segundo a Parte 15 das Regras FCC, este dispositivo deve ser usado com periféricos certificados e cabos blindados. Todos os periféricos devem ser blindados e aterrados. A operação com periféricos não certificados ou cabos

não blindados poderá resultar em interferências de rádio ou recepção.

MODIFICAÇÃO: Quaisquer alterações ou modificações realizadas neste dispositivo podem invalidar a garantia.`

Приветствуем вас!

Благодарим за приобретение беспроводного чехла-аккумулятора **mophie juice pack wireless** для iPhone 6s, iPhone 6, iPhone 6s Plus и iPhone 6 Plus. Чехол-аккумулятор **juice pack** обеспечит постоянную защиту и питание вашего телефона на протяжении всего дня. Вам никогда не придется искать розетку! И нет ничего легче, чем зарядить ваш беспроводной чехол **juice pack wireless**, — просто поставьте его на входящую в комплект **wireless charging base**.

В комплект входят:

- Беспроводной чехол-аккумулятор **mophie juice pack wireless** для iPhone 6s, iPhone 6, iPhone 6s Plus и iPhone 6 Plus
- **wireless charging base**
- микро USB-кабель
- сквозной адаптер для наушников (Устройства **juice pack wireless** могут использоваться только с iPhone 6s Plus и iPhone 6 Plus.)

Технические возможности

Встроенный в чехол **mophie juice pack** литий-полимерный аккумулятор продлевает срок службы батареи вашего iPhone на многие часы, позволяя вам слушать музыку, разговаривать, бродить по интернету и отправлять сообщения

— все это в удобной эргономичной конструкции в твердом корпусе, обеспечивающем полную защиту от удара.

Вот всего несколько причин, почему ваш чехол-аккумулятор *juice pack wireless* столь хорош:

- Беспроводная зарядка: подключите поставляемую в комплекте беспроводную зарядную станцию **wireless charging base** к настенному адаптеру и просто поставьте на нее чехол-аккумулятор **juice pack wireless**. Зарядка начнется немедленно.
- Технология беспроводной зарядки **charge force** обеспечивает корректное подсоединение чехла **juice pack wireless** к беспроводной зарядной станции **wireless charging base** и надлежащую зарядку.
- Система амортизации удара (беспроводной чехол-аккумулятор **juice pack wireless** для iPhone 6s Plus и iPhone 6 Plus) оснащена встроенными резиновыми прокладками, обеспечивающими непревзойденную дополнительную защиту краев и углов чехла.
- Система высокопрочной защиты от ударных воздействий включает размещенные внутри чехла прорезиненные опорные вкладыши, обеспечивающие защиту вашего телефона от падений и сильных ударов.

- (Вдохните...) эргономичный дизайн, облегающая форма, полная защита от ударного воздействия — и все это в одном чехле-аккумуляторе для iPhone 6s, iPhone 6, iPhone 6s Plus и iPhone 6 Plus.
- Встроенный резервный выключатель (беспроводной чехол-аккумулятор **juice pack wireless** для iPhone 6s Plus и iPhone 6 Plus) или нажатие на кнопку состояния в течение 2 секунд (беспроводной чехол-аккумулятор **juice pack wireless** для iPhone 6s и iPhone 6) позволяют заряжать ваш iPhone в любом месте и в любое время. При этом даже в режиме ожидания ваш телефон всегда обеспечен защитой от ударного воздействия.
- Функция беспроводной зарядки Priority+ обеспечивает сначала зарядку вашего iPhone и только потом — чехла-аккумулятора **juice pack**.
- имеет светодиодный индикатор LED с четырьмя режимами работы. Вы можете отслеживать уровень заряда и изношенности батареи. Вы всегда знаете о состоянии аккумулятора.
- ресурс составляет 500 полных циклов. Наш чехол-аккумулятор создан для длительной работы — вы можете делать больше.
- поставляемый в комплекте сквозной адаптер для наушников позволяет

использовать любые типы наушников, даже когда ваш телефон находится в чехле-аккумуляторе **juice pack**.

- встроенная защита от короткого замыкания, избыточного заряда и высокой температуры — вы можете спокойно заряжать ваш телефон. Безопасность прежде всего!

Совместимость

- Беспроводной чехол-аккумулятор **mophie juice pack wireless** для iPhone 6s и iPhone 6 предназначен исключительно для устройств Apple iPhone 6s и Apple iPhone 6.
- Беспроводной чехол-аккумулятор **mophie juice pack wireless** для iPhone 6s Plus и iPhone 6 Plus предназначен исключительно для устройств Apple iPhone 6s Plus и Apple iPhone 6 Plus.
- Чехол-аккумулятор **mophie juice pack wireless** обеспечивает беспроводную зарядку с использованием любого Qi-совместимого беспроводного зарядного устройства. Чехол также совместим с другими технологиями беспроводной зарядки, например используемых в кафе Starbucks, в самолетах Delta Air Lines, продуктах Ikea с функцией беспроводной зарядки и серийных автомобилях, поддерживающих беспроводную зарядку.

- Беспроводная зарядная станция morphe wireless charging base обеспечивает зарядку любого Qi-совместимого беспроводного устройства.

Установка чехла-аккумулятора *juice pack wireless*

Беспроводной чехол-аккумулятор *juice pack wireless* для iPhone 6s и iPhone 6:

1. Отделите части чехла-аккумулятора *juice pack* друг от друга.
2. Вставьте iPhone в чехол так, чтобы он достиг дна и разъемы Lightning чехла полностью соединились с телефоном.
3. Оденьте на iPhone верхнюю часть чехла-аккумулятора так, чтобы она соединилась с нижней частью.

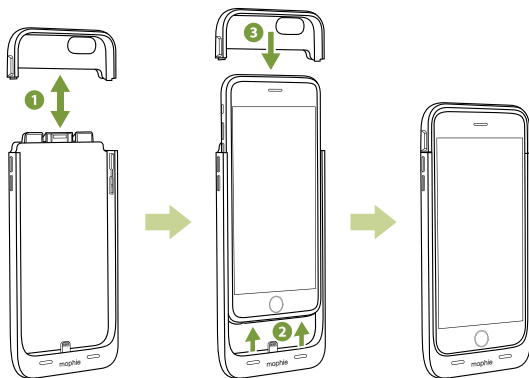

Беспроводной чехол-аккумулятор **juice pack wireless** для iPhone 6s Plus и iPhone 6 Plus:

1. Чтобы отсоединить части чехла **juice pack** друг от друга, удерживая заднюю часть чехла, большим пальцем руки потяните вверх верхний угол чехла.
2. Удерживая iPhone параллельно чехлу, поместите телефон в чехол до самого основания так, чтобы произошло соединение с разъемом Lightning в нижней части чехла **juice pack**.
3. Установите верхнюю часть чехла **juice pack** на нижнюю часть.
4. Соедините обе половины чехла **juice pack** по всем четырем углам. При успешном соединении обеих частей раздастся «щелчок».

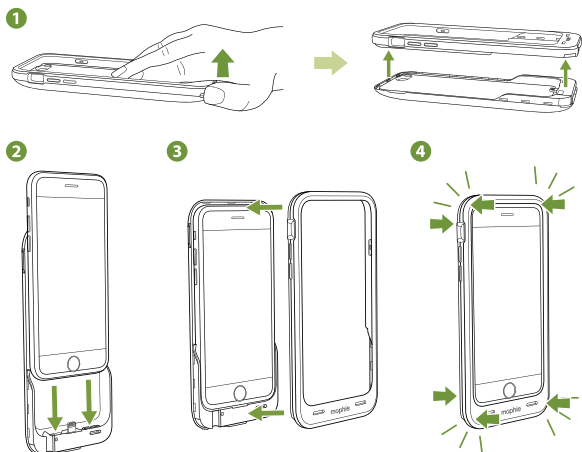

Зарядка беспроводного чехла-аккумулятора *juice pack wireless* (беспроводная)

Для зарядки чехла можно использовать поставляемую в комплекте беспроводную зарядную станцию **wireless charging base**.

1. Для подключения беспроводной зарядной станции к настенному адаптеру используйте микро-USB кабель с силой тока на выходе не менее 1,8 ампер.

ВНИМАНИЕ! Не подключайте зарядную станцию к USB-порту компьютера.

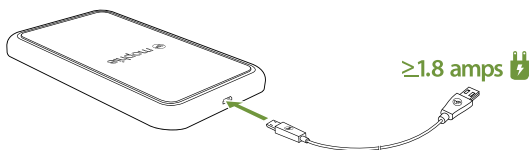

2. Установите чехол-аккумулятор **juice pack wireless** на беспроводную зарядную станцию **wireless charging base**, как показано на рисунке ниже. Магнитное позиционирование обеспечивает корректное расположение чехла относительно зарядной станции и надлежащую зарядку.

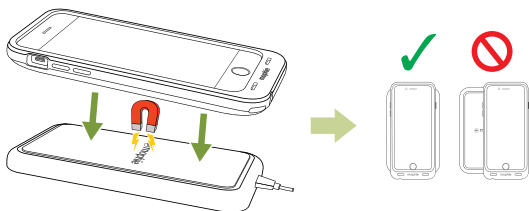

3. Зарядка начнется одновременно с соединением контактов. Во время зарядки LED индикатор зарядной станции горит до тех пор, пока чехол **juice pack wireless** и вставленный в него iPhone не достигнут 100%-го уровня зарядки.

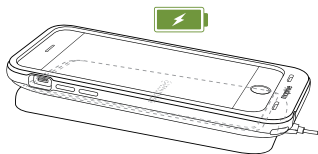

ВНИМАНИЕ! Если LED индикатор зарядной станции мигает, значит зарядка чехла **juice pack wireless** выполняется некорректно или зарядная станция не получает достаточной силы тока (например, если вы подсоединили зарядную станцию к USB-порту компьютера). Убедитесь, что чехол расположен на зарядной станции, как показано на рисунке (шаг 2), и зарядная станция подключена к настенному адаптеру с силой тока на выходе не менее 1,8 ампер.

Зарядка беспроводного чехла-аккумулятора *juice pack wireless* (проводная)

Чтобы подзарядить чехол-аккумулятор *juice pack wireless*, можно также использовать поставляемый микро USB-кабель. Подсоедините его к компьютеру или любому источнику питания, имеющему USB-разъем (можно воспользоваться поставляемым с вашим iPhone адаптером USB wall adapter). В нормальных условиях срок максимальной зарядки аккумулятора составляет два-три часа.

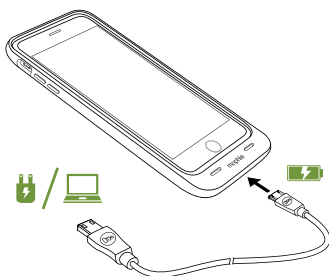

Зарядка iPhone с помощью чехла-аккумулятора *juice pack*

ВНИМАНИЕ! Перед первым использованием чехла-аккумулятора **juice pack** полностью зарядите его (при кратковременном нажатии на кнопку уровня заряда должны гореть все 4 индикатора состояния LED).

Беспроводной чехол-аккумулятор **juice pack wireless** для iPhone 6s Plus и iPhone 6 Plus:

Чтобы начать зарядку, переместите резервный выключатель чехла таким образом, чтобы был виден зеленый индикатор.

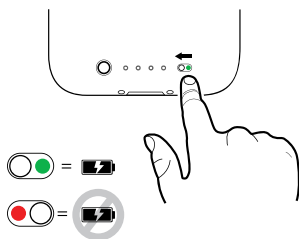

Беспроводной чехол-аккумулятор **juice pack wireless** для iPhone 6s Plus и iPhone 6 Plus:

Чтобы начать зарядку, нажмите на кнопку состояния и удерживайте ее в течение 2 секунд.

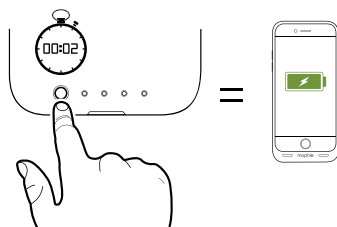

Проверка состояния заряда беспроводного чехла-аккумулятора **juice pack wireless**

Нажмите на кнопку состояния («status»), и LED индикаторы отобразят уровень заряда беспроводного чехла-аккумулятора **juice pack wireless**. Четыре горящих LED индикатора обозначают максимальный уровень заряда. Если горит один LED индикатор, чехол-аккумулятор практически разряжен. Вы всегда знаете о состоянии аккумулятора!

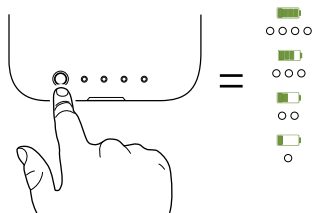

Уход за беспроводным чехлом-аккумулятором *juice pack wireless* и зарядной станцией

- Храните беспроводной чехол-аккумулятор **juice pack** и зарядную станцию в сухом месте.
- Для чистки чехла **juice pack** и зарядной станции не используйте агрессивные химикаты, мыло и синтетические моющие средства. Просто протрите их мягкой влажной ветошью.
- Следите за тем, чтобы USB-порты чехла и зарядной станции не покрывались пухом или иными инородными частицами. Периодически продувайте порты сжатым воздухом.
- Если беспроводной чехол **juice pack wireless** не используется, заряжайте его аккумулятор каждые три месяца. Прежде чем поместить чехол на хранение, полностью зарядите его.

Гарантийные условия

Компания morphe стремится производить продукцию высочайшего качества. В подтверждение этого мы предлагаем полную 2 года гарантию на данное устройство (действует со дня продажи). Данная гарантия не ограничивает Ваши законные права. Сохраните копию чека для подтверждения факта покупки. Обязательно зарегистрируйте приобретенное изделие на веб-сайте morphe.com. В случае отсутствия регистрации изделия на веб-сайте и/или

подтверждения факта его покупки гарантия может быть признана недействительной.

Исключения и ограничения

За исключением ограниченной гарантии, прямо предусмотренной настоящим документом, а также в рамках, в которых действующим законодательством предусмотрены какие-либо ограничения и запреты, компания morhie прямо отказывается от любых иных гарантий, явно выраженных или подразумеваемых, включая любые гарантии, имеющие отношение к качеству, коммерческой пригодности либо пригодности для определенных целей, и настоящим вы соглашаетесь с тем, что morhie не несет ответственности за какие-либо особые, случайные, косвенные, штрафные и последующие убытки, возникающие в связи с нарушением гарантийных условий на любое изделие morhie. В дополнение и без ограничения общего характера вышеизложенных оговорок об ограничении ответственности, данная ограниченная гарантия ни при каких обстоятельствах не распространяется на замену и возмещение стоимости каких-либо электронных устройств или личного имущества, используемого внутри изделия morhie или за его пределами.

Служба поддержки клиентов

Телефон: 1-888-8mophie

Международный номер: +1 (269) 743-1340

Веб-сайт: www.mophie.com/cs

Внимание!

Перед использованием данного изделия прочтите все инструкции и предупреждения. Ненадлежащее использование этого изделия может вызвать выход его из строя, перегрев, токсичные испарения, пожар или взрыв, за ущерб от которых несет ответственность пользователь (“Покупатель”), а не компания mophie llc (“Изготовитель”).

- ⌘ Перед первым использованием чехла-аккумулятора **juice pack** полностью зарядите его (при кратковременном нажатии на кнопку уровня заряда должны гореть все 4 индикатора LED).
- ⌘ Не храните данное устройство при высокой температуре, в частности, не допускайте его интенсивного нагрева под воздействием солнечного света или других источников тепла. Не допускайте контакта с огнем и другими высокотемпературными средами.
- ⌘ Не допускайте падений с большой высоты, ударов, трения и других интенсивных воздействий на устройство. При образовании на устройстве каких-либо повреждений,

например вмятин, пробоин, отверстий, деформации или следов окисления, вне зависимости от причины их появления прекратите использование устройства. Обратитесь к изготовителю либо обеспечьте его надлежащую утилизацию в местном центре утилизации аккумуляторов.

ⓧ Не разбирайте устройство и не пытайтесь использовать его не по назначению или вносить изменения в его конструкцию.

ⓧ Вопросы и ответы, а также способы зарядки аккумулятора приведены в разделе «Зарядка беспроводного чехла-аккумулятора **juice pack wireless**» данного Руководства.

ⓧ Не пытайтесь выполнить замену каких-либо частей данного устройства.

ⓧ Если Покупатель предполагает использование этого устройства несовершеннолетними, взрослый, приобретающий устройство, соглашается перед использованием устройства несовершеннолетними довести до сведения последних подробные инструкции и предостережения. Ответственность за невыполнение этого требования полностью ложится на покупателя, который соглашается освободить Изготовителя от ответственности за любое ненадлежащее или неверное использование устройства несовершеннолетними.

- ⓧ Перед помещением вашего аккумулятора на хранение на длительный срок выполните его зарядку в течение одного часа.
- ⓧ Все изделия прошли полный контроль качества. Если Вы обнаружили, что устройство перегрелось, выделяет какой-либо запах, деформировалось, истерлось, имеет сколы, подвергается аномальному воздействию или демонстрирует аномальное поведение, немедленно прекратите использование устройства и обратитесь к Изготовителю.
- ⓧ Не выбрасывайте аккумуляторы вместе с бытовым мусором. Это противоречит законам и правилам штатов, а также федеральным законам и правилам по защите окружающей среды. Использованные аккумуляторы следует сдавать в местный центр утилизации аккумуляторов.
- ⓧ Данное изделие содержит химические вещества, которые в штате Калифорния (США) считаются веществами, имеющими канцерогенный эффект, и приводящими к летальному исходу либо оказывающими отрицательное влияние на репродуктивные функции организма.

mophie, juice pack, Stay Powerful, композиция «пять кругов» и логотип mophie являются товарными знаками mophie inc. iPhone — товарный

знак Apple Inc., зарегистрированный в США и других странах. Товарный знак iPhone используется по лицензии Airphone K.K. «Сделано для iPhone» означает, что данное электронное устройство предназначено для использования исключительно с iPhone и имеет сертификат разработчика, подтверждающий соответствие всем техническим требованиям Apple. Apple не несет ответственности за эксплуатацию данного устройства и его соответствие стандартам безопасности и требованиям регулирующих органов. Следует иметь в виду, что использование данного устройства с iPhone может повлиять на качество беспроводного соединения. Обозначение Qi является товарным знаком Wireless Power Consortium. Starbucks — товарный знак Starbucks Corporation. Все права защищены. Патенты: mophie.com/patents.

Настоящее устройство соответствует требованиям, изложенным в части 15 Правил Федеральной комиссии по связи США (FCC) и в Общих правилах эксплуатации радиочастотного оборудования. При работе устройства должны соблюдаться два следующих условия: (1) данное устройство не должно создавать вредных помех; (2) данное устройство должно выдерживать любые внешние помехи, включая помехи, которые могут привести к неправильной работе устройства.

ПРИМЕЧАНИЕ: данное оборудование прошло испытания и признано соответствующим установленным предельным значениям для цифровых устройств класса В, описанным в части 15 Правил Федеральной комиссии по связи США (FCC). Данные ограничения предназначены для обеспечения приемлемой защиты от помех при установке и использовании зарядного устройства в жилых помещениях. Данное устройство генерирует, использует и излучает радиочастотную энергию и при установке и эксплуатации с нарушением инструкций может создавать помехи для радиосвязи. Однако в отдельных случаях помехи могут возникнуть и при правильном использовании устройства.

Если данный прибор создает помехи для приема радио- или телевизионных сигналов, что можно определить путем включения и выключения прибора, пользователю следует устранить помехи одним из перечисленных ниже способов:

- Изменить ориентацию или местоположение приемной антенны.
- Увеличить расстояние между прибором и приемником.
- Подключить прибор к электрической розетке в цепи, отличной от той, к которой подключен приемник.

- Обратиться за помощью к продавцу прибора или опытному специалисту по теле- и радиотехнике.

ПРЕДОСТЕРЕЖЕНИЕ! С целью обеспечения соответствия ограничениям на цифровые устройства класса В (согласно части 15 правил Федеральной комиссии по связи США (FCC)) данное устройство должно использоваться с сертифицированным периферийным оборудованием и экранированными кабелями. Все внешнее оборудование должно быть защищено и заземлено. Применение неодобренного внешнего оборудования или неэкранированных кабелей может создавать помехи для приема радиосигналов.

МОДИФИКАЦИЯ: Внесение любых изменений или модификаций в данное устройство может привести к аннулированию гарантии на него.

Hoş Geldiniz

iPhone 6s ve iPhone 6 veya iPhone 6s Plus ve iPhone 6 Plus için geliştirilen mophie **juice pack** wireless bataryalı kılıfı satın aldığınız için teşekkür ederiz. **juice pack** kılıfınız telefonunuzu korumanın yanı sıra güç çıkışı bulmanıza gerek kalmadan, telefonunuza gün boyunca ihtiyacı olan gücü sağlar. Üstelik **juice pack** wireless kılıfınızı şarj etmek çok kolay. Bunun için **juice pack** wireless kılıfınızı ürünle birlikte verilen kablосuz şarj ünitesinin üzerine koymanız yeterli.

Kutu İçeriği

- iPhone 6s ve iPhone 6 veya iPhone 6s Plus ve iPhone 6 Plus için geliştirilen mophie **juice pack** wireless
- wireless **charging base**
- Mikro USB Kablosu
- Kulaklık Adaptörü (**juice pack** wireless sadece iPhone 6s Plus ve iPhone 6 Plus içindir)

Özellikler

mophie **juice pack** wireless bataryalı kılıfınızın lityum polimer pili iPhone'inizin pil ömrünü saatlerce uzatarak size eğlenmek, konuşmak, sörf yapmak ve dosya göndermek için daha fazla güç sağlarken, sert gövdeli bir kılıfın korumasıyla birlikte rahat, ergonomik bir tasarım sunar.

juice pack wireless kılıfınızın diğer harika özelliklerinden birkaçı:

- Kablosuz şarj — Ürünle birlikte verilen wireless **charging base**'i bir duvar şarj adaptörüne bağlayın; ardından hemen şarj olmaya başlaması için **juice pack wireless** kılıfınızı ünitenin üzerine koymanız yeterlidir.
- **charge force** kablosuz güç, **juice pack wireless** kılıfın wireless **charging base**'e doğru şekilde yerleştirilmesini ve böylece sorunsuz şarj olmasını sağlar.
- Darbe İzolasyon Sistemi'nde (iPhone 6s Plus ve iPhone 6 Plus için **juice pack wireless** kılıf) üstün destek için koruyucu kılıfın kenarları ve köşelerinde ekstra koruma sağlayan dâhili tamponlar bulunur.
- Yüksek Darbe Korumasında, telefonunuzu düşme ve sert çarpmalara karşı korumak üzere tam korumalı kılıf içinde kauçuklanmış destek noktaları bulunur.
- (Rahat bir nefes alın) iPhone 6s ve iPhone 6 veya iPhone 6s Plus ve iPhone 6 Plus için geliştirilen ergonomik, tam oturan, tam korumalı ve darbe dirençli ikisi bir arada kılıf/batarya.
- Entegre bekleme düğmesi ile (iPhone 6s Plus ve iPhone 6 Plus için **juice pack wireless** kılıf) veya durum düğmesine 2 saniye basılı tutarak (iPhone 6s ve iPhone 6 için **juice pack wireless** kılıf) iPhone'unuzu dilediğiniz an şarj

edebilirsiniz. Ancak bekleme modundayken dahi telefonunuz koruma altındadır.

- Priority+ kablosuz şarj özelliği, **juice pack** kılıfı yeniden şarj olmaya başlamadan önce ilk olarak iPhone'unuza güç sağlar .
- Dahili dört ışıklı LED durum göstergesiyle pil gücünü bir bakışta takip edin. Şarj durumunu ve mevcut pil ömrünü izleyebilirsiniz. Yola çıkmadan önce öğrenin!
- Tam döngüyle 500'den fazla kez yeniden şarj edilebilir. Kılıfımız dayanıklılık için tasarlanmıştır; böylece daha uzun süreyle, daha fazlasını yapabilirsiniz.
- Ürünle birlikte verilen kulaklık adaptörü iPhone'unuz **juice pack** kılıf içindeyken her türlü kulaklığı kullanabilme imkânı sunar.
- Entegre kısa devre, aşırı şarj ve ısıdan koruma sayesinde güvenle şarj edebilirsiniz. Önce Güvenlik!

Uyum

- iPhone 6s ve iPhone 6 için geliştirilen mophie **juice pack** wireless bataryalı kılıf sadece Apple iPhone 6s ve Apple iPhone 6 ile kullanılmak üzere tasarlanmıştır.
- iPhone 6s Plus ve iPhone 6 Plus için geliştirilen mophie **juice pack** wireless bataryalı kılıf sadece Apple iPhone 6s Plus ve Apple iPhone 6 Plus ile kullanılmak üzere tasarlanmıştır.

- mophie **juice pack** wireless kılıf, Qi uyumlu tüm kablosuz şarj aygıtlarından kablosuz şekilde şarj olur ve ayrıca Starbucks mağazalarında, Delta Air Lines uçuşlarında, kablosuz şarj özellikli Ikea ürünlerinde ve kablosuz şarjı destekleyen tüketici araçlarında kullanılanlar gibi diğer kablosuz şarj teknolojileri ile de uyumludur.
- mophie wireless **charging base**, Qi uyumlu tüm kablosuz şarj aygıtlarından kablosuz şekilde şarj olur.

juice pack kılıfınızın kurulumu

iPhone 6s ve iPhone 6 için geliştirilen juice pack wireless:

1. **juice pack** kılıfı parçalarına ayırın.
2. iPhone'unuzu, **juice pack** kılıfının Lightning konnektörüne tam olarak geçecek şekilde kılıfının altına kadar kaydırın.
3. Çıkardığınız üst kısmı iPhone'unuzun açıkta kalan üst kısmına takarak kılıfın alt kısmına tam olarak geçmesini sağlayın.

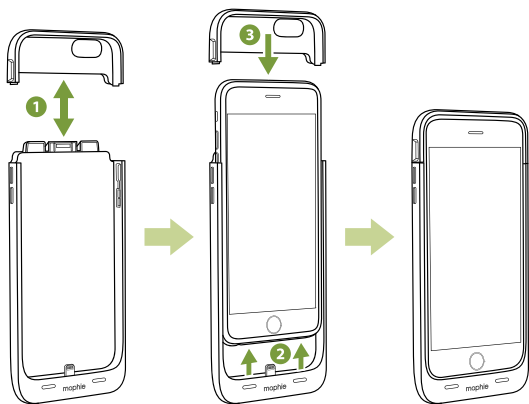

iPhone 6s Plus ve iPhone 6 Plus için geliştirilen **juice pack wireless**:

1. **juice pack** kılıfı ayırmak için kılıfı arkasından tutarak ön köşesinden başparmağınızla çekin.
2. iPhone'unuzu kılıfa paralel tutarak **juice pack** kılıfınızın arka alt kısmında yer alan Lightning konektörüne doğru kaydırın.
3. **juice pack** kılıfın ön kısmını arka kısma oturtun.
4. **juice pack** kılıfın iki parçasını dört köşeden ittirerek birbirine geçirin. Her köşeden yerine oturma sesi duyulması kılıfın başarılı şekilde kapandığını gösterecektir.

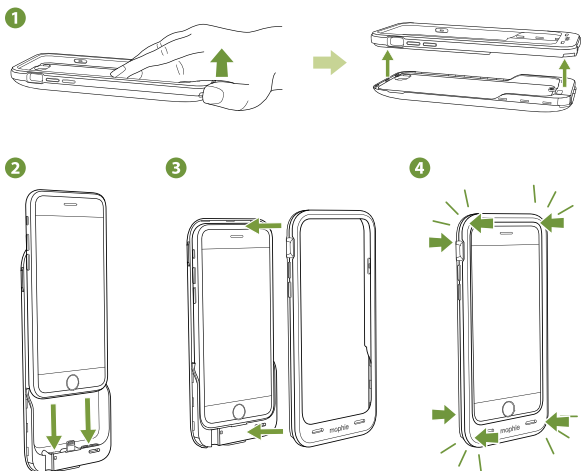

juice pack wireless kılıfınızın şarj edilmesi (kablosuz)

Kılıfınızı kablosuz şarj etmek için ürünle birlikte verilen wireless **charging base**'i kullanabilirsiniz.

1. Kablosuz şarj ünitesini en az 1,8 amper çıkışlı bir duvar şarj adaptörüne bağlamak için ürünle birlikte verilen mikro USB kablosunu kullanabilirsiniz.

ÖNEMLİ: Kablosuz şarj ünitesini bilgisayara ait USB bağlantı noktasına bağlamayın.

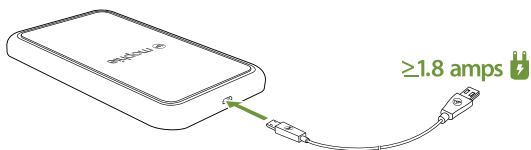

2. **juice pack** wireless kılıfı ařağıdaki řekilde gsterildiđi gibi wireless **charging base** zerine yerleřtirin. Mıknatıslar kılıfın řarj nitesine dođru řekilde yerleřtirilmesini, dolayısıyla da sorunsuz řarj olmasını sađlar.

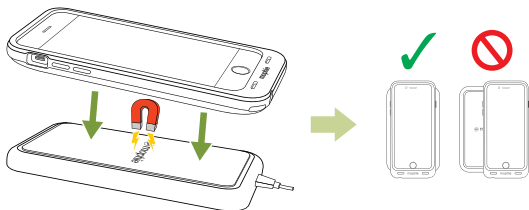

3. Şarj temasla başlar. Şarj ünitesi LED'in yanması kılıfın ve telefonun şarj olduğunu gösterir; LED, **juice pack** wireless kılıf ve içindeki iPhone %100 şarj olana kadar sönmez.

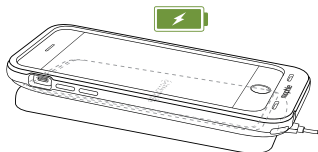

ÖNEMLİ: Şarj ünitesi LED'inin yanıp sönmeye başlaması **juice pack** wireless kılıfın düzgün şekilde şarj olmadığını veya şarj ünitesinin yeterli akımı alamadığını (örneğin bir bilgisayarın USB bağlantı noktasına bağladığınızda olacağı gibi) gösterir. Kılıfın şarj ünitesine 2. adım için gösterilen şekildeki gibi yerleştirildiğinden ve şarj ünitesini en az 1,8 amper çıkışlı bir duvar şarj adaptörüne bağladığınızdan emin olun.

juice pack wireless kılıfınızın şarj edilmesi (kablolu)

juice pack wireless kılıfınızı şarj etmek için ayrıca ürünle birlikte verilen mikro USB kablosunu bilgisayarınıza veya iPhone'unuz ile verilen USB wall adapter gibi USB çıkışlı başka bir güç kaynağına bağlayabilirsiniz. Maksimum güç için, normal şarj etme işlemi iki ila üç saat sürecektir.

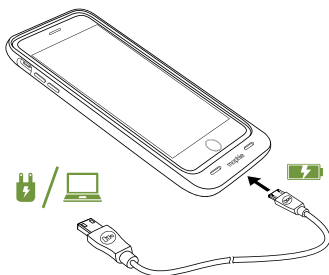

juice pack wireless kılıf ile iPhone'un şarj edilmesi

ÖNEMLİ: juice pack bataryalı kılıfınızı ilk kez kullanmadan önce tamamen şarj edin (şarj durum düğmesine bastığınızda 4 şarj durum LED'i de yanıyor olmalıdır).

iPhone 6s Plus ve iPhone 6 Plus için geliştirilen juice pack wireless:

Telefonunuzu şarj etmeye başlamak için kılıfın bekleme düğmesini yeşil gösterge görünecek şekilde kaydırın.

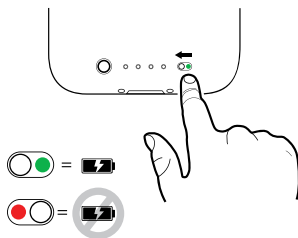

iPhone 6s ve iPhone 6 için geliştirilen **juice pack wireless**:
Telefonunuzu şarj etmeye başlamak için durum düğmesine iki dakika basılı tutun.

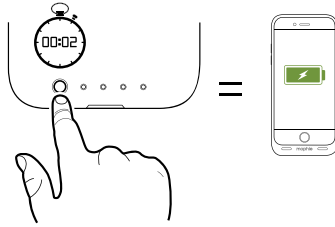

juice pack wireless kılıfınızın şarj durumunun kontrol edilmesi

juice pack wireless kılıfınızın durum düğmesine kısaca bastığınızda durum LED'leri şarj düzeyini gösterir. Dört LED kılıfın tamamen şarj olduğu, bir LED ise neredeyse boş olduğu anlamına gelir. Yola çıkmadan önce öğrenmenizde fayda var!

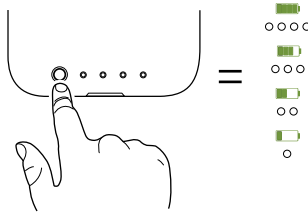

juice pack wireless bataryalı kılıfınız ve şarj ünitenizin bakımı

- **juice pack** wireless kılıfınızı ve şarj ünitenizi nem ve aşındırıcı materyallerden uzakta, kuru bir yerde muhafaza edin.
- **juice pack** kılıfınızı veya şarj ünitenizi sert kimyasallar, sabunlar veya deterjanlarla temizlemeyin. Yumuşak ve suyla nemlendirilmiş bir bezle silinmesi yeterlidir.
- Kılıf ve şarj ünitesindeki USB bağlantı noktalarında hav veya başka birikintilerin olmadığından emin olun. Bağlantı noktalarının temiz olduğundan emin olmak için düzenli aralıklarla basınçlı havalı bir ürün kullanın.
- Kullanılmadığı zamanlarda **juice pack** wireless kılıfınızı üç ayda bir tamamen şarj edin. Bataryalı kılıfınızı uzun süre kullanmamayı düşünüyorsanız tamamen şarj ederek saklayın.

Garanti

mophie olarak, mümkün olan en kaliteli ürünleri yapmayı taahhüt ediyoruz. Bunu desteklemek amacıyla, bu ürün satın alınmasını izleyen 2 yıl boyunca garantilidir. Bu garanti, sahip olabileceğiniz yasal hakları etkilemez. Alım makbuzunun bir suretini satın alma kanıtı olarak saklayın. Ürününüzü mophie.com adresinde etkinleştirmeyi unutmayın. Ürününüzü kaydetmemek ve/veya alım kanıtı ibraz edememek garantiyi hükümsüz kılabilir.

İstisnalar & Sınırlamalar

Özellikle belirtilen sınırlı sorumluluk ya da geçerli yasayla kısıtlanan veya yasaklananlar hariç olmak üzere, mophie kalite ve ticarete elverişlilik veya belirli bir amaç için uygunluk da dahil olmak üzere, sarahaten ya da ima yoluyla belirtilmiş hiçbir garanti ya da teminatı kabul etmez ve siz mophie'nin herhangi bir mophie ürünü üzerinde herhangi bir garanti ihlalden kaynaklanacak her türlü özel, tesadüfi, dolaylı, cezai veya netice kabilinden doğan hasarlarla ilgili hiçbir sorumluluk kabul etmeyeceğini açıkça kabul edersiniz. Yukarıdaki sorumluluk reddine ilave olarak ve bunların genelliğini sınırlamaksızın, işbu sınırlı sorumluluk hiçbir koşulda mophie ürününün içinde veya dışındaki hiçbir elektronik cihazın ya da kişisel mülkiyetin değiştirilmesini ya da maliyetini kapsamaz.

Müşteri Hizmetleri

Telefon: 1-888-8mophie

Uluslararası: +1 (269) 743-1340

Web: www.mophie.com/cs

Uyarı

Bu ürünü kullanmadan önce bütün talimat ve uyarıları okuyun. Bu ürünün uygunsuz kullanımı üründe, mophie llc'nin ("Üretici") değil, sizin ("Alıcı") sorumlu olacağınız hasara, aşırı ısıya, zehirli dumanlara, yangın ya da patlamaya neden olabilir.

- X-3 **juice pack** bataryalı kılıfınızı ilk kez kullanmadan önce tamamen şarj edin (şarj durum düğmesine bastığınızda 4 LED de yanmalıdır).
- X-3 Aygıtı, yoğun güneş ışığı veya diğer ısı biçimlerinden kaynaklananlar dâhil olmak üzere yüksek sıcaklıktaki ortamlarda saklamayın. Aygıtı ateşe veya diğer aşırı sıcak ortamlara maruz bırakmayın.
- X-3 Aygıtın yüksekten düşme, çarpma, aşınma veya diğer darbelere maruz kalmamasına dikkat edin. Aygıtta herhangi bir nedenle göçme, delinme, kırılma veya aşınma gibi bir hasar oluşması durumunda kullanmayı bırakın. Üretici ile iletişime geçin veya yerel batarya geri dönüşüm merkezinde uygun şekilde bertaraf edin.
- X-3 Bu aygıtı sökmeyin veya herhangi bir şekilde farklı amaca yönelik hale getirmeye veya üzerinde değişiklik yapmaya çalışmayın.
- X-3 Ürünü şarj etmenin çeşitli yollarına ilişkin sorular veya talimatlar için bu kılavuzun **juice pack** wireless kılıfınızın şarj edilmesi bölümüne bakın.
- X-3 Bu aygıtın herhangi bir parçasını yenilemeye çalışmayın.
- X-3 Bu aygıt Alıcı tarafından reşit olmayan birinin kullanımı için satın alınmışsa aygıtı satın alan yetişkin, kullanımdan önce bu kişiye detaylı talimatları ve uyarıları sağlamayı kabul eder. Bunun yerine getirilmemesinden tamamen Alıcı sorumludur ve Alıcı, ürünün reşit olmayan

- biri tarafından istenmeyen şekilde/yanlış kullanımından dolayı Üretici'nin uğrayabileceği zararı tazmin etmeyi kabul eder.
- X-3 Tüm ürünler titiz bir kalite güvence denetiminden geçmiştir. Aygıtın aşırı sıcak olduğunu, koku yaydığını, şeklinin bozulduğunu, aşındığını, çatladığını veya anormal bir durum sergilediğini fark ederseniz derhâl aygıtı kullanmayı bırakın ve Üretici ile iletişime geçin.
- X-3 Bataryalı kılıfınızı uzun süre saklamadan önce bir saat süreyle şarj edin.
- X-3 Bataryaları asla çöp kutusuna atmayın. Bataryaların çöpe atılarak bertaraf edilmesi, eyalet ve federal çevre koruma yasaları ve yönetmeliklerine göre yasaktır. Kullanılmış bataryaları daima yerel batarya geri dönüşüm merkezlerine götürün.
- X-3 Bu ürün, Kaliforniya Eyaleti tarafından kanser, doğum kusuru veya üreme kabiliyetiyle ilgili diğer zararlara yol açtığı kabul edilen kimyasallar içermektedir.

Yasal

Bu ürün sadece uygun cihazlarla birlikte kullanılmak üzere üretilmiştir. Bu ürünün belirli cihazınızla uyumlu olup olmadığını belirlemek için lütfen cihazın ambalajını okuyun. Üretici, bu ürünün herhangi bir cihazda kullanılmasından kaynaklanacak hiçbir hasardan sorumlu tutulamaz.

Bu ürünün, tasarlandığı amaca uygun cihaz dışında herhangi bir cihaz ya da aksesuarla kasıtlı veya kasıtsız kullanılmasının ya da yanlış kullanılmasının sizde ya da herhangi bir üçüncü tarafta doğuracağı herhangi bir zarar için üretici size veya herhangi bir üçüncü tarafa karşı hiçbir şekilde sorumlu tutulamaz. Üretici, ürünün yukarıda belirtildiği gibi uygunsuz kullanımının sizde veya herhangi bir üçüncü tarafta doğuracağı hasardan sorumlu tutulamaz. Ürünün amaçlanmamış bir cihazla kullanılmasından sorumlu olmanız ve bu kullanımdan hasar doğması halinde, Üreticiyi üçüncü taraf(lar)ın karşılaştacağı zararlar konusunda tazmin etmeyi kabul ediyorsunuz.

mophie, juice pack, mophie loves you, Stay Powerful beş halka tasarımı ve mophie logosu, mophie, inc. şirketinin ticari markalarıdır. Apple ve iPhone, Apple Inc. şirketinin ABD ve diğer ülkelerde tescilli ticari markalarıdır. Lightning, Apple Inc. şirketinin ticari markasıdır. "iPhone" ticari markası Aiphone K.K. lisansı ile kullanılmaktadır. "Made for iPhone" ilgili elektronik aksesuarın sadece iPhone ile kullanılmak üzere tasarlandığı ve Apple performans standartlarının karşılanması için geliştirici tarafından onaylandığı anlamına gelir. Apple, bu aygıtın çalışmasından veya güvenlikle ilgili veya yasal standartlar ile uyumundan sorumlu değildir. Bu aksesuarın iPhone ile kullanımının kablosuz internet bağlantısı performansını etkileyebileceğini lütfen göz önünde bulundurun.

'Qi' sembolü, Wireless Power Consortium'um (Kablosuz Güç Konsorsiyumu) ticari markasıdır. Starbucks, Starbucks Corporation'ın ticari markasıdır. Tüm hakları saklıdır. Patentler: mophie.com/patents.

Bu cihaz, FCC Kuralları Bölüm 15 ve IC Kuralları RSS-Gen Bölümüne uygundur. Kullanımı bu iki koşula bağlıdır: (1) Bu cihaz zararlı parazite neden olmamalıdır ve (2) bu cihaz istenmeyen işleve neden olacak parazit de dahil, her türlü parazit alışı kabul etmelidir.

NOT: Bu cihaz FCC Kuralları 15. bölüm uyarınca test edilmiş ve B Sınıfı dijital cihazların sınırlarına uygun olduğu belirlenmiştir. Bu sınırlamalar konut olarak kullanılan bir binadaki zararlı parazitlere karşı uygun bir koruma sağlanması amacıyla belirlenmiştir. Bu cihaz radyo frekans enerjisi oluşturur, kullanır ve yayabilir, talimatlara uygun kurulmadığında ya da kullanılmadığında radyo iletişimde zararlı parazite neden olabilir. Ne var ki, belirli bir kurulumda parazit olmayacağı garanti edilemez.

Bu cihaz radyo veya televizyon sinyal alımlarında zararlı parazitlere neden oluyorsa bu durum cihaz açılıp kapandığında belirlenebilir ve kullanıcının aşağıdaki önlemlerden biri veya birkaçını kullanarak paraziti düzeltmesi beklenir:

- Alıcı anteni yeniden yönlendirin ya da yerini deęiřtirin.
- Ekipman ve alıcı arasındaki mesafeyi artırın.
- Ekipmanı alıcının baęlı olduęu řebekeden farklı bir řebekedeki prize baęlayın.
- Yardım için bayiye ya da deneyimli bir teknisyene bařvurun.

UYARI: Federal Haberleřme Mevzuatı'nın 15. bölümündeki B Sınıfı dijital cihaz sınırlarına uymak için, bu cihazın onaylı çevre birimleri ve zırhlı kablolarla kullanılması zorunludur. Tüm çevre birimlerinin zırhlı ve topraklı olması gerekir. Onaysız çevre birimleri ve zırhsız kablolarla kullanmak radyo ve sinyalde parazite neden olabilir.

TADİLAT: Bu cihaz üzerinde yapılacak herhangi bir deęiřiklik ya da tadilat garantiyi hükümsüz kılabılır.

ようこそ

iPhone 6sおよびiPhone 6、またはiPhone 6s Plus およびiPhone 6 Plus用に製造されたmophie **juice pack wireless**バッテリーケースをお買い上げいただき、ありがとうございます。**juice pack**ケースは携帯電話を毎日保護しながら、1日中外出するのに十分な充電が可能のため、電源コンセントを探す必要はありません。**juice pack wireless**ケースの充電は非常に簡単です。**juice pack wireless**ケースを付属の**wireless charging base**にセットするだけです。

パッケージの内容

- iPhone 6sおよびiPhone 6またはiPhone 6s Plus およびiPhone 6 Plus用に製造されたmophie **juice pack wireless**バッテリーケース
- **wireless charging base**
- Micro USBケーブル
- パススルーヘッドフォンアダプタ
(iPhone 6s PlusおよびiPhone 6 Plus専用の**juice pack wireless**)

機能

スタンバイスイッチ (iPhone 6s PlusおよびiPhone 6 Plus用**juice pack wireless**ケース) またはステータスボタンを2秒間押すと (iPhone 6sおよびiPhone 6用**juice pack wireless**ケース)、必要なときにいつでもiPhoneを充電できます。ただし、スタンバイモードでもiPhoneの全面保護ケースとして機能します。

juice pack wirelessがいかにすばらしいか、その理由をいくつかご説明します。

- ワイヤレス充電—付属の**wireless charging base**をコンセントに差し込んだ状態で、**juice pack wireless**ケースをその上に乗せるだけで充電が始まります。
- **charge force** ワイヤレス電源により、**juice pack wireless** ケースは**wireless charging base**に正しくセットされ、充電されます。
- 衝撃分散システム (iPhone 6s PlusおよびiPhone 6 Plus用**juice pack wireless** ケース) には緩衝材が内蔵され、ケースの端と角へのクッション性が強化されており、他に類を見ないサポートを提供します。
- 全面保護ケース内部のゴム引きのサポートポイントのある優れた耐衝撃性により、携帯電話を落下の衝撃から保護します。
- (一呼吸する) 人間工学に基づいたぴったりフィットするデザインを採用し、優れた耐衝撃性を備え、iPhone 6sおよびiPhone 6またはiPhone 6s PlusおよびiPhone 6 Plus用に製造されたケースとバッテリーが1つになっています。
- スタンバイスイッチ (iPhone 6s PlusおよびiPhone 6 Plus用**juice pack wireless** ケース) またはステータスボタンを2秒間押すと (iPhone 6sおよびiPhone 6用**juice pack wireless** ケース)、必要なときにいつでもiPhoneを充電できます。ただし、スタンバイモードでもiPhoneの全面保護ケースとして機能します。

- Priority+ワイヤレス充電を使用すると、**juice pack**ケースの再充電開始前に、まずiPhoneが充電されます。
- 付属のパススルーヘッドフォンアダプタを使用すると、iPhoneが**juice pack**ケースに入っている間、どんなヘッドフォンでも使用することができます。
- iPhone 6sおよびiPhone 6用に製造されたmophie **juice pack wireless**バッテリーケースは、Apple iPhone 6sおよびApple iPhone 6のみを対象として設計されています。
- 付属のパススルーヘッドフォンアダプタを使用すると、iPhoneが**juice pack**ケースに入っている間、どんなヘッドフォンでも使用することができます。
- mophie wireless **charging base**は、Qiと互換性のあるワイヤレスデバイスをワイヤレスで充電します。

互換性

- iPhone 6sおよびiPhone 6用に製造されたmophie **juice pack wireless**バッテリーケースは、Apple iPhone 6sおよびApple iPhone 6のみを対象として設計されています。
- iPhone 6s PlusおよびiPhone 6 Plus 用に製造されたmophie **juice pack wireless**バッテリーケースは、Apple iPhone 6s Plus およびApple iPhone 6 Plus のみを対象として設計されています。

- **mophie juice pack wireless** ケースは、Qiと互換性のあるワイヤレス充電器からワイヤレスで充電されます。また、Starbucksの各店舗やDelta Air Linesの機内、ワイヤレス充電器を備えたIkeaの製品、ワイヤレス充電をサポートする車両などで使用される他のワイヤレス充電技術とも互換性があります。
- **mophie wireless charging base** は、Qiと互換性のあるワイヤレスデバイスをワイヤレスで充電します。

juice pack wirelessケースの取り付け

iPhone 6sおよびiPhone 6用に製造されたjuice pack wireless:

1. juice packケース部分を外します。
2. juice packケースのLightningコネクタをiPhoneに完全に差し込めるように、juice packケースの下部までiPhoneを差し込みます。
3. juice packケースの上部をiPhoneの露出した上部に差し込み、パチンと音がするまでケースの下部に押し込みます。

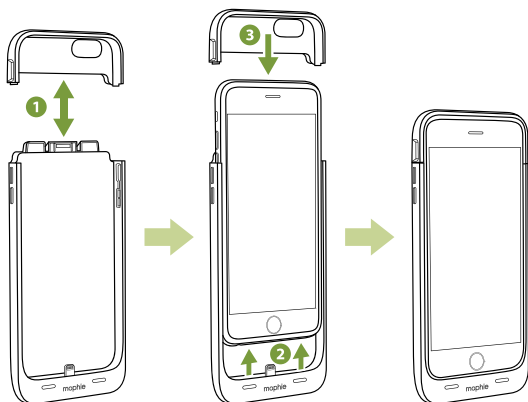

iPhone 6s PlusおよびiPhone 6 Plus 用に製造された
juice pack wireless:

1. **juice pack**ケースの背面を押し下げながら、親指で前面の角を押し上げ、ケース部分を外します。
2. ケースに対してiPhoneを平らに保持し、**juice pack**ケース裏側の下部にあるLightningコネクタにまっすぐ差し込みます。
3. **juice pack**ケースの前面を背面に合わせます。
4. 2つの**juice pack**ケースのパーツを四隅すべてに押し込みます。ケースがそれぞれの隅にきちんと差し込まれると、パチンと音がします。

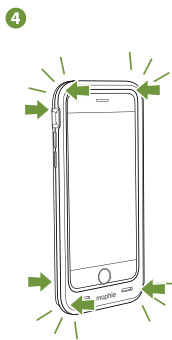
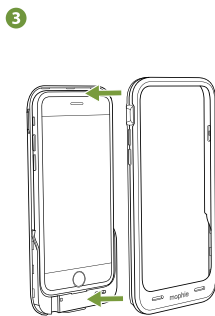
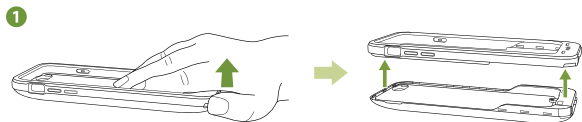

juice pack wirelessケースの充電 (ワイヤレス)

付属のwireless charging baseを使用してケースをワイヤレスで充電します。

1. 付属のマイクロUSBケーブルを使用して、wireless charging baseを最低1.8アンペア出力のコンセントに差し込みます。

重要: wireless charging baseをコンピュータのUSBポートに接続しないでください。

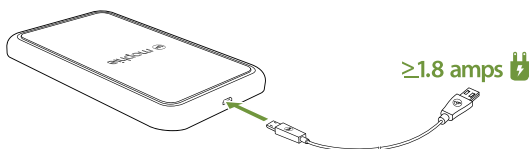

2. 下図に示すように、juice pack wirelessケースをwireless charging baseに置きます。磁石によってケースと充電ベースを正しくセットして充電できます。

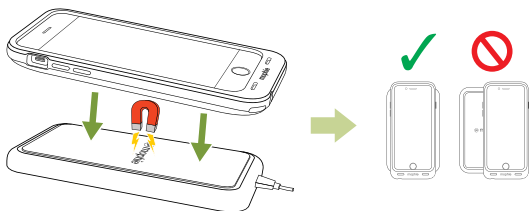

3. 接触すると充電が始まります。充電ベースのLEDが点灯して充電中であることを示し、**juice pack wireless**ケースおよび取り付けられたiPhoneが100%充電されるまで点灯し続けます。

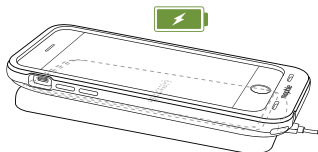

重要：充電ベースLEDが点滅している場合は、**juice pack wireless**ケースが正しく充電されていないか、充電ベースが十分な電流を受け取っていない（たとえば、コンピュータのUSBポートに接続した場合など）ことを示します。ケースが、ステップ2の図に示すように充電ベースに正しく置かれているか、充電ベースが最低1.8アンペア出力のコンセントに接続されているかを確認します。

juice pack wirelessケースの充電 (有線)

付属のマイクロUSBケーブルを使用し、iPhone付属のUSB wall adapter(USB電源アダプタ)のようなUSBコンセントを使用してコンピュータまたは他の電源に接続することによってjuice pack wirelessケースを充電できます。通常の充電は、わずか2~3時間でフル充電が可能です。

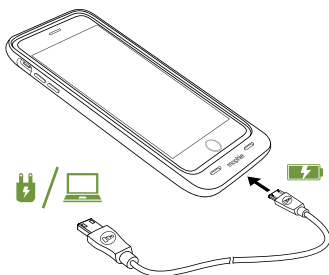

juice pack wirelessケースを使ってiPhoneを充電

重要: 初めてjuice packバッテリーケースを使用するときは、使用前にフル充電してください(ボタンを短く押すと4つの充電ステータスLEDがすべて点灯します)。

iPhone 6s PlusおよびiPhone 6 Plus 用に製造された juice pack wireless:

電話の充電を開始するには、緑色のインジケータが点灯するまでケースのスタンバイスイッチをスライドさせます。

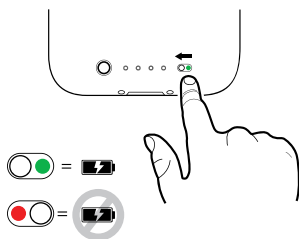

iPhone 6sおよびiPhone 6用に製造されたjuice pack wireless:

電話の充電を開始するには、ステータスボタンを2秒間押します。

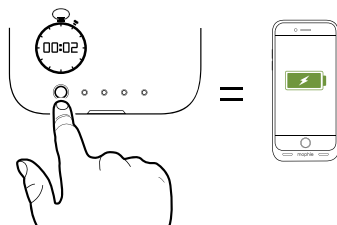

juice pack wirelessケースの充電状態の確認

juice pack wirelessケースのステータスボタンを押すと、即座にステータスLEDで充電レベルが表示されます。LEDが4つ点灯していればケースの充電が完了したことを示し、LEDが1つしか点灯していない場合はまだ空に近い状態です。お出かけ前にチェックが重要！

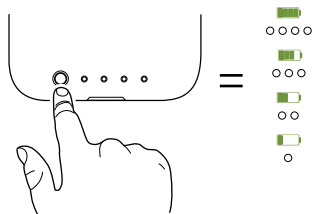

juice pack wirelessバッテリーケースおよび充電ベースの手入れ

- **juice pack wireless**ケースおよび充電ベースは濡らさないでください。湿気や腐食性物質を避けるようにしてください。
- **juice pack**ケースまたは充電ベースのお手入れには、強い薬品、せっけん、または洗剤を使用しないでください。水で湿らせた柔らかい布で拭いてください。
- ケースのUSBポートおよび充電ベースが糸くずや他の残屑などで汚れていないかを確認してください。ポートの開口部を清潔に保つため、エアダスターなどの製品を定期的地使用してください。
- **juice pack wireless**ケースを使用していない場合は、3か月に1回フル充電してください。しまい込む場合は、まずフル充電してください。

保証

mophieでは、最高品質の製品作りに専念しています。この裏付けとして、本製品には購入日から2年間の保証が付いてます。この保証は、お客様に付与される法的権利に影響を及ぼすことはありません。購入証明として、購入時の領収書を保管してください。必ずmophie.comで製品を登録してください。製品を登録していない場合や購入証明書を提示できない場合は、保証が無効になることがあります。

例外および制限

明示的に記載されている限定保証、もしくは適用法により制限または禁止されている場合を除き、mophieは、明示あるいは黙示を問わず、品質、商品性、特定目的への適合性の保証を含むその他のいかなる保証についても明確に否認します。また、お客様は、mophie製品に関するいかなる保証不履行に起因する特別、偶発的、間接的、懲罰的、派生的な損害についても、mophieが責任を負わないことに明確に同意したものとします。前述の否認に関する普遍性に加え、この普遍性を制限することなく、本限定保証では、いかなる場合も、mophie製品内部・外部の電子機器または個人財産を交換したり、その代金を補償したりすることはありません。

カスタマーセンター

電話 : 1-888-8mophie

国際電話 : +1 (269) 743-1340

Web : www.mophie.com/cs

警告

この製品を使用する前にすべての使用説明書と注意事項をお読みください。この製品を不適切に使用すると、製品の破損、過度の熱、有毒ガス、引火や爆発の原因になることがあり、お客様（以後「購入者」）が被害を被っても、mophie llc（以後「当メーカー」）は損害賠償の責任を負いません。

- ✖ 初めて **juice pack** バッテリーケースを使用するときは、使用前にフル充電してください(充電ステータスボタンを短く押すと4つのLEDがすべて点灯します)。
- ✖ 強烈な日差しによる熱など、高温環境下でデバイスを保管しないでください。火のそばや高温な環境にデバイスを置かないでください。
- ✖ 本デバイスに激しい落下、衝撃、擦り傷またはその他の衝撃が生じないように注意してください。なんらかの原因によるへこみ、刺し傷、破れ、変形、腐食など、デバイスに損傷がある場合は、使用を中止してください。メーカーにお問い合わせになるか、最寄りのバッテリーリサイクルセンターで適切な方法で処分してください。
- ✖ どのような方法でも、このデバイスを分解したり、別の目的で使用したり、改造したりしないでください。
- ✖ 機器の充電方法の手順またはご質問については、本マニュアルの **juice pack wireless** ケースの充電の項目を参照してください。
- ✖ 本デバイスの部品は一切交換しないでください。
- ✖ 本デバイスをご購入者が未成年者に使用させる場合は、購入された成人の方は、未成年者が使用する前に詳細な説明や警告をすることに同意するものとします。これを怠った場合、購入者ご自身の責任となり、購入者は、未成年者による意図しない使用/誤用に対して当メーカーを免責することに同意するものとします。

- ☠ バッテリーを長時間保管する場合は、1時間充電してください。
- ☠ バッテリーをごみとして廃棄しないでください。バッテリーをごみとして廃棄する行為は、州政府および連邦政府の環境関連の法規制に違反します。使用済みのバッテリーは、お近くのバッテリーリサイクルセンターへ持ち込んでください。
- ☠ この製品には、がん、先天性異常、または他の生殖系障害を引き起こすことがカリフォルニア州において知られている化学物質が含まれています。

法的記載

この製品は、適切なデバイスと組み合わせて使用するよう設計されています。お使いのデバイスのパッケージを参照して、この製品とお使いのデバイスに互換性があるかどうかを判断してください。当メーカーは、本製品の使用によって生じるいかなるデバイスへの損害に対しても責任を負いません。

当メーカーはいかなる場合も、この製品と互換性がある適切なデバイス以外のデバイスやアクセサリとの併用については、この製品の意図した使用または意図しない使用、あるいは誤用の結果として、購入者または第三者が被る可能性があるいかなる損害についても、購入者または第三者に対して責任を負いません。当メーカーは、上記で概説したように、本製品の誤用の結果として、購入者または第三

者が被る可能性があるいかなる損害についても責任を負いません。想定していないデバイスでの本製品の使用、およびそのような使用の結果として生じた損害の責任が購入者にある場合は、第三者に生じるいかなる損害についても当メーカーを免責することに同意するものとします。

mophie、juice pack、mophie loves you、Stay Powerful、5つの円からなるデザイン、およびmophieのロゴはmophie inc.の商標で、iPhoneはは米国およびその他の国々で登録されたApple Inc.の商標です。

「iPhone」の商標はAiphone K.K.からライセンスを受けて使用されています。“Made for iPhone”とは、電子アクセサリが、iPhone専用 に接続するように設計されており、Appleが定める性能基準を満たしていることが開発者によって保証されていることを意味します。Appleは、本デバイスの操作、または安全規格および規制基準の順守について責任を負いません。iPhoneでこのアクセサリを使用すると、無線通信の性能に影響を及ぼす可能性がありますのでご注意ください。‘Qi’記号は、Wireless Power Consortiumの商標です。Starbucksは、Starbucks Corporationの商標です。All rights reserved. (無断複製・転載を禁じます。) 特許: mophie.com/patents。

本デバイスは、FCC規則パート15およびIC規則RSS-Genに準拠しています。操作は次の2つの条件が前提になります。(1)本デバイスは有害な干渉を発生させない。(2)本デバイスは、望ましくない動作

を引き起こす可能性のある干渉をはじめ、受信したすべての干渉を受け入れなければならない。

注意：本装置はテストの結果、FCC規則パート15に従い、クラスBデジタルデバイスの規制に準拠していることが確認されています。これらの規制は、住宅での取り付けにおいて、有害な干渉から適正に保護することを目的としています。本装置は、無線周波エネルギーを発生し、使用し、放射する可能性があり、指示に従った設置と使用を行っていない場合は、無線通信に有害な干渉を起こすことがあります。ただし、特定の設置条件で干渉が発生しないという保証はありません。

本装置の電源のオン/オフ操作によって、本装置がラジオやテレビの受信に有害な干渉を起こすことが判明した場合は、次のいずれかの手段で干渉の修正を試みてください。

- 受信アンテナの向きまたは位置を変える。
- 装置と受信機の距離を離す。
- 受信機が接続されている回路とは別の回路のコンセントに装置を接続する。
- 販売店または経験豊富な技術者に相談する。

注意：FCC規則パート15に基づきクラスBデジタルデバイスの規制に準拠するためには、本デバイスでは認証された周辺機器および遮蔽ケーブルを使用する必要があります。すべての周辺機器は遮蔽し、接地する必要があります。保証されていない周辺装置や遮蔽

されていないケーブルを使って操作を行うと、無線通信や受信に干渉を起こすことがあります。

改造：このデバイスに改良または改造を加えると保証が無効になる場合があります。

KO

인사말

iPhone 6s 및 iPhone 6 또는 iPhone 6s Plus 및 iPhone 6 Plus용으로 제작된 mophie **juice pack wireless** 배터리 케이스를 구입해 주셔서 감사합니다. 이 **juice pack** 케이스는 귀하의 휴대폰을 항상 보호해주고 전원 콘센트를 찾을 필요 없이 하루 종일 이동하면서 사용하기에 충분한 전원을 공급합니다. **juice pack wireless** 케이스 충전은 아주 쉽습니다. 포함되어 있는 무선 충전 받침 위에 간단히 **juice pack wireless** 케이스를 올려 놓으면 됩니다.

패키지 포함 내용

- iPhone 6s 및 iPhone 6 또는 iPhone 6s Plus 및 iPhone 6 Plus용으로 제작된 mophie **juice pack wireless** 배터리 케이스
- **wireless charging base**
- Micro USB 케이블
- 패스 스루 헤드폰 어댑터 (iPhone 6s Plus 및 iPhone 6 Plus 전용 **juice pack** 무선)

특징

mophie **juice pack wireless** 배터리 케이스의 리튬-폴리머 배터리는 내구성 있는 하드 케이스로 인체 공학적으로 편리한 디자인을 제공하는 한편 rock, talk, surf and send 기능들을 이용할 수 있도록 수 시간 동안 사용자의 iPhone 배터리 수명을 연장시켜 줍니다.

다음은 **juice pack wireless** 케이스가 중요한 몇 가지 이유입니다:

- 무선 충전—포함된 **wireless charging base**를 벽면 충전 어댑터에 연결한 상태에서 간단히 **juice pack wireless** 케이스를 놓으면 즉시 충전이 시작됩니다.
- **charge force** 무선 전력 공급 기능은 **juice pack wireless** 케이스가 적절한 충전을 위해 **wireless charging base**와 올바르게 정렬되도록 해줍니다.
- 충격 차단 시스템(iPhone 6s Plus 및 iPhone 6 Plus용 **juice pack wireless** 케이스)에는 보호 케이스의 가장자리 및 코너에 충격 흡수 기능을 더해주는 내부 범퍼가 있습니다.
- 고충격 보호부가 고무 재질로 전체 케이스 안에 들어 있어 전화기를 놓치거나 심하게 떨어뜨리는 경우에도 전화기를 보호해줍니다.
- 인체 공학적이고 꼭 맞으며 완벽한 보호를 제공하는 충격 방지 케이스와 일체형 배터리는 iPhone 6s 및 iPhone 6 또는 iPhone 6s Plus 및 iPhone 6 Plus용으로 만들어졌습니다.
- 통합되어 있는 대기 스위치를 사용하거나 (iPhone 6s Plus 및 iPhone 6 Plus용 **juice pack wireless** 케이스) 상태 버튼을 2초간 누르면 (iPhone 6s 및 iPhone 6용 **juice pack wireless**) 전력이 필요할 때마다 iPhone을 충전할 수 있습니다. 그러나 대기 모드에 있을 때도 휴대폰은 케이스로 완벽하게 보호됩니다.

- **juice pack** 케이스가 재충전을 시작하기 전에 Priority+ 무선 충전이 iPhone에 전원을 먼저 공급합니다.
- 네 개의 내장된 LED 상태 표시등이 배터리 전원을 한 눈에 보여 줍니다. 충전 상태와 현재 배터리 수명을 추적할 수 있습니다. 외출하기 전에 확인하십시오!
- 100% 충전을 기준으로 500회 이상 충전할 수 있습니다. 본 케이스를 통해 오래 전원이 공급되므로 더 오래 동안 더 많은 일을 하실 수 있습니다.
- 포함된 패스 스루 헤드폰 어댑터를 사용하면 iPhone이 **juice pack** 케이스에 들어 있는 동안 스타일 헤드폰을 사용할 수 있습니다.
- 단락, 과전류 및 과열 보호 기능을 갖추고 있어 안심하고 충전할 수 있습니다. 안전이 우선입니다!

호환성

- iPhone 6s 및 iPhone 6용으로 제작된 mophie **juice pack wireless** 배터리 케이스는 Apple iPhone 6s 및 Apple iPhone 6용으로만 설계되고 사용됩니다.
- iPhone 6s Plus 및 iPhone 6 Plus 용으로 제작된 mophie **juice pack wireless** 배터리 케이스는 Apple iPhone 6s Plus 및 Apple iPhone 6 Plus 용으로만 설계되고 사용됩니다.
- mophie **juice pack wireless** 케이스는 모든 Qi 호환 무선 충전기에서 무선으로 충전되며

Starbucks 스토어, Delta Air Lines 항공사, 무선 충전 기능이 있는 Ikea 제품 및 무선 충전을 지원하는 소비자 차량 같은 다른 무선 충전 기술과도 호환됩니다.

- mophie wireless **charging base**는 모든 Qi 호환 무선 장치를 무선으로 충전합니다.

juice pack wireless 케이스 설치

iPhone 6s 및 iPhone 6용으로 제작된 juice pack wireless:

1. **juice pack** 케이스 섹션을 분리합니다.
2. **juice pack** 케이스의 Lightning 커넥터가 휴대폰에 완전히 삽입되도록 iPhone을 **juice pack** 케이스 바닥 끝까지 밀어 넣습니다.
3. **juice pack** 케이스의 상단부를 iPhone의 노출된 상단 위로 밀어 넣습니다. 그러면 케이스 하단부에 끼워집니다.

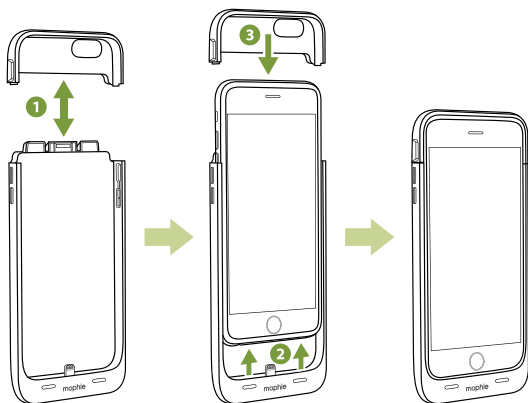

iPhone 6s Plus 및 iPhone 6 Plus 용으로 제작된 **juice pack wireless**:

1. **juice pack** 케이스 뒷면을 잡은 상태에서 엄지로 앞 모서리를 당겨 케이스 섹션을 분리합니다.
2. 케이스에 대고 iPhone을 **juice pack** 케이스 바닥의 Lightning 커넥터에 똑바로 밀어 넣습니다
3. **juice pack** 케이스 전면부를 후면부에 맞춥니다.
4. 사개 모서리에서 두 **juice pack** 케이스 절반을 누릅니다. 성공적으로 닫히면 케이스의 각 모서리에서 “찰칵”하는 소리가 들립니다.

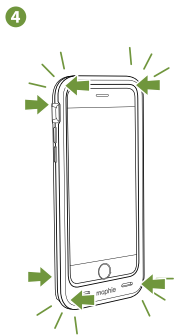
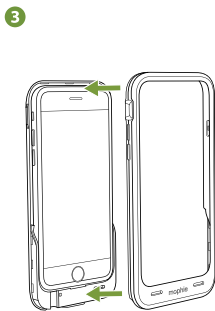

juice pack wireless 케이스 충전(무선)

포함된 wireless charging base를 사용하여 케이스를 무선으로 충전할 수 있습니다.

1. 제공된 마이크로 USB 케이블을 사용하여 최소 출력이 1.8 amp인 벽면 충전 어댑터에 무선 충전 받침을 연결합니다.

중요: 무선 충전 받침을 컴퓨터 USB 포트에 연결하지 마십시오.

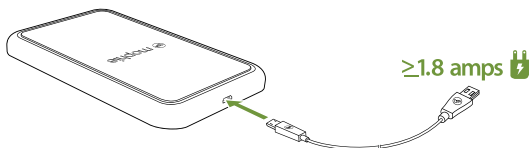

2. juice pack wireless 케이스를 아래 그림처럼 wireless charging base에 올려 놓습니다. 자석이 적절한 충전을 위해 케이스와 충전 받침을 올바르게 정렬시켜 줍니다.

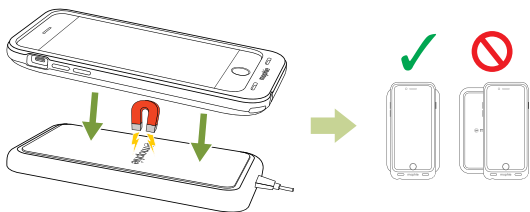

3. 접촉되면 충전이 시작됩니다. 충전 받침의 LED가 켜져 충전 중임을 나타내며 **juice pack wireless** 케이스와 설치된 iPhone이 모두 100% 충전될 때까지 계속 켜져 있습니다.

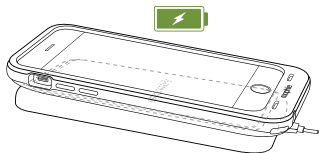

중요: 충전 받침 LED가 점멸하는 경우 **juice pack wireless** 케이스가 적절히 충전되고 있지 않거나 충전 받침이 충분한 전류를 공급받고 있지 않는 것입니다(예: 컴퓨터의 USB 포트에 연결한 경우). 케이스가 2단계의 그림에 표시된 것처럼 충전 받침에 위치해 있고 최소 출력이 1.8 amp인 벽면 충전 어댑터에 충전 받침을 연결했는지 확인하십시오.

juice pack wireless 케이스 충전(유선)

또한 iPhone에 포함된 USB wall adapter 같은 USB 출력을 사용하여 컴퓨터 또는 다른 전원에 연결하여 제공된 마이크로 USB 케이블로 **juice pack wireless** 케이스를 충전할 수도 있습니다. 최대 전력을 위해서는 2~3시간이면 충전이 됩니다.

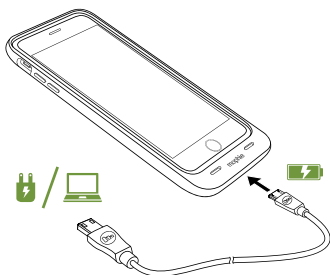

juice pack wireless 케이스를 사용하여 iPhone 충전

중요: 처음 **juice pack** 배터리 케이스를 사용하기 전에 완전 충전하십시오(완전 충전 상태에서는 일시적으로 버튼을 누르면 4개의 충전 상태 LED가 모두 켜짐).

iPhone 6s Plus 및 iPhone 6 Plus용으로 제작된 **juice pack wireless**:

휴대폰 충전을 시작하려면 케이스의 녹색 표시등이 보이도록 대기 스위치를 밀니다.

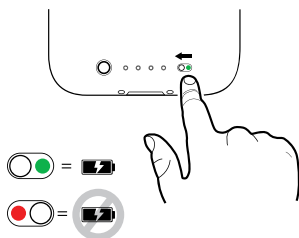

iPhone 6s 및 iPhone 6용으로 제작된
juice pack wireless :

휴대폰 충전을 시작하려면 2초 동안 상태 버튼을 누릅니다.

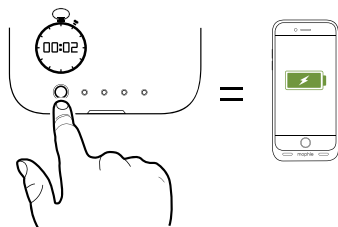

juice pack wireless 케이스의 충전 상태 확인
juice pack wireless 케이스의 상태 버튼을 순간적으로 누르면 상태 LED가 충전 레벨을 표시합니다. 4개의 LED는 케이스가 완전 충전된 상태를 나타내며, 1개의 LED는 전력이 거의 비어 있음을 의미합니다. 외출하기 전에 확인하십시오!

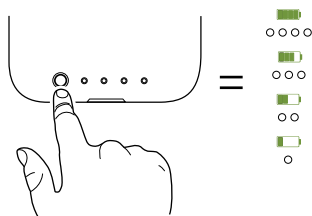

juice pack wireless 배터리 케이스 및 충전 받침 관리

- **juice pack wireless** 케이스와 충전 받침을 습기와 부식 물질로부터 차단하여 보관하십시오.
- **juice pack** 케이스 또는 충전 받침을 강력한 화학물질, 비누 또는 세제로 세척하지 않도록 하십시오. 부드러운 천을 물에 적셔서 케이스를 닦으십시오.
- 케이스와 충전 받침의 USB 포트가 섬유 먼지 또는 기타 먼지에 오염되지 않았는지 확인하십시오. 압축 공기 캔을 정기적으로 사용하여 포트 입구를 깨끗하게 하십시오.
- 사용하지 않을 때는 3개월마다 **juice pack wireless** 케이스를 완전 충전해 주십시오. 제품을 보관하시려면 먼저 완전 충전해 주십시오.

보증

mophie는 최고 품질의 제품을 만들기 위해 최선을 다하고 있습니다. 제품 지원을 위해 본 제품은 구매일로부터 2년 동안 보증됩니다. 이 보증은 귀하가 보유할 수도 있는 다른 법적 권리에 영향을 미치지 않습니다. 구입 영수증을 구입 증빙 자료로 보관하십시오. mophie.com에서 제품을 등록해야 합니다. 제품의 미등록 및/또는 구입 증빙 자료 미제공 시 보증 대상에서 제외될 수 있습니다.

예외 및 제한 사항

mophie는 명시된 제한 보증 또는 적용 법률에 의해 제약 또는 금지된 범위까지를 제외하고 품질, 상품성 또는 특정한 목적에 대한 적합성을 비롯해 명시적이거나 암묵적인 특정한 기타 모든 보증을 명백히 부인하고 사용자는 mophie가 어떠한 mophie 제품에서 어떠한 종류의 보증 위반으로 인한 특별한, 우발적, 간접적, 징벌적 또는 결과적 손해에 대해 책임을 지지 않는다는 데 명백히 동의합니다. 전술한 책임 거부에 대한 일반성에 더하여, 그리고 이를 제한함 없이 본 제한 보증은 어떠한 경우에도 mophie 제품 내,

외부의 전자장치나 개인 재산의 교체나 비용을 보상하지 않습니다.

고객 서비스

전화: 1-888-8mophie

해외: +1 (269) 743-1340

웹: www.mophie.com/cs

경고

본 제품을 사용하기 전에 모든 지침과 경고를 읽어 보시기 바랍니다. 제품을 부적절하게 사용하면 제품 손상, 발열, 유독 가스, 화재 또는 폭발이 발생할 수 있으며, 이러한 손상에 대한 책임은 mophie llc(“제조업체”)가 아닌 사용자(“구매자”)에게 있습니다

- X-3 처음 **juice pack** 배터리 케이스를 사용하기 전에 완전 충전하십시오(완전 충전 상태에서는 충전 상태 버튼을 일시적으로 누르면 4개 LED가 모두 켜짐).
- X-3 장치를 고온 환경(강한 태양열에 의해 발생하는 열 또는 기타 형태의 열원 포함)에서 보관하지 마십시오. 장치를 화염이나 매우 뜨거운 기타 환경에 두지 마십시오.
- X-3 심한 떨어뜨림, 부딪힘, 마모 또는 장치에 대한 기타 충격에 주의하십시오. 어떠한 원인으로든 찌힘, 구멍 뚫림, 찢김, 변형 또는 부식과 같이 장치가 손상된 경우, 사용을 중단하십시오. 제조업체에 문의하거나 현지 배터리 재생 센터에서 적절한 방법으로 폐기하십시오.
- X-3 어떠한 방법으로도 본 장치를 분해하거나, 용도 변경 또는 수정하려고 시도하지 마십시오.
- X-3 장치를 충전하는 다양한 방법에 대한 질문 사항이나 지침은 본 설명서의 **juice pack wireless** 케이스 충전섹션을 참조하십시오.
- X-3 본 장치의 부품을 교체하려고 시도하지 마십시오.
- X-3 미성년자가 사용하기 위해 본 장치를 구매할 경우 구입하는 성인은 사용하기 전에 미성년자에게 세부 지침과 경고 사항을 제공할 것에 동의합니다. 그렇지 않은 경우의 결과는 전적으로 구매자의 책임입니다. 이에 구매자는 미성년자의 의도되지 않은

사용/오용에 대해 제조업체를 면책하는 데 동의합니다.

☒ 모든 제품은 철저한 품질 확인 검사를 거친 후에 제공됩니다. 장치가 과열되거나, 냄새가 나거나, 변형되거나, 마멸되거나, 절단되거나, 비정상적인 현상이 발생할 경우 즉시 모든 제품의 사용을 중지하고 제조업체에 연락하십시오.

☒ 배터리 케이스를 장기간 보관할 경우 먼저 1 시간 동안 충전하십시오.

☒ 배터리를 쓰레기통에 폐기하지 마십시오. 배터리를 쓰레기통에 폐기하면 주 및 연방 환경법 및 규정을 위반하는 것입니다. 사용된 배터리는 항상 현지 배터리 재활용 센터에 폐기하십시오.

☒ 본 제품에는 캘리포니아 주에 암을 발생시키고 선천적 장애 또는 다른 생식 기능 장애를 유발하는 것으로 알려진 화학 물질이 포함되어 있습니다.

법적 사항

본 제품은 적절한 장치에만 연결하여 사용하도록 제작되었습니다. 사용하는 장치의 포장을 참고하여 이 제품이 사용자의 특정 장치와 호환되는지 여부를 확인하시기 바랍니다. 제조업체는 본 제품의 사용으로 인해 발생하는 사용자 장치 손상에 대해 어떠한 책임도 지지 않습니다.

제조업체는 본 제품과 함께 사용하도록 설계된 적절한 장치 이외의 장치나 액세서리와 관련된 의도되거나 의도되지 않은 본 제품의 사용 또는 오용으로 인해 사용자나 제3자에게 야기될 수 있는 손해에 대해 사용자나 제3자에게 어떠한 경우에도 책임이 없습니다. 제조업체는 상기에 설명된 본 제품의 오용의 결과로 사용자나 제3자에게 야기될 수 있는 손해에 대하여 책임을 지지 않습니다. 의도하지 않은 장치를 본 제품에 사용하고 그러한 사용으로 인한 손상에 대해 사용자에게 책임이 있는 경우, 해당 결과로 발생한 제3자의 상해로부터 제조업체를 면책하는데 동의합니다.

mophie, juice pack, mophie loves you, Stay Powerful, 5개의 원 디자인 및 mophie 로고는 mophie inc.의 상표입니다. Apple 및 iPhone 은 미국 및 기타 국가에 등록된 Apple Inc.의 상표입니다. Lightning은 Apple Inc.의 상표입니다. "iPhone" 상표는 Aiphone K.K.의 사용 허가를 받아 사용됩니다. "Made for iPhone"이라는 문구는 해당 전자제품 액세서리가 iPhone에 연결될 수 있도록 특별하게 디자인되었으며 Apple 성능 기준에 부합함을 개발업체가 인증했음을 나타냅니다. Apple은 이 기기의 작동, 또는 안전성 및 규제기준 준수에 대한 책임이 없습니다. iPhone에 이 액세서리를 사용하는 것은 무선 성능에 영향을 미칠 수도 있습니다. 'Qi' 기호는 Wireless Power Consortium의 상표입니다. Starbucks는 Starbucks

Corporation의 상표입니다. 모든 권리 보유.
특허: mophie.com/patents.

이 장치는 FCC 규정의 15항 및 IC 규정의 RSS-Gen을 준수합니다. 이 장치는 다음 두 가지 조건에서 작동합니다: (1) 이 장치는 유해한 간섭을 발생시키지 않습니다. 그리고 (2) 이 장치는 원치 않는 작동을 일으킬 수 있는 간섭을 포함하여 수신되는 모든 간섭을 허용해야 합니다.

참고: 이 장비는 테스트를 거쳐 FCC 규정의 15항에 따라 클래스 B 디지털 장치에 대한 제한을 준수하는 것으로 입증되었습니다. 이러한 제한은 주거 시설에서 설치 시 유해한 간섭으로부터 적절한 보호를 제공하기 위한 것입니다. 이 장비는 고주파 에너지를 발생, 사용 및 방출할 수 있으며, 지침에 따라 설치 또는 사용하지 않을 경우 무선 통신에 유해한 간섭을 일으킬 수 있습니다. 그러나 특정 설치 시 간섭이 발생하지 않음을 보장하지는 않습니다.

이 장비가 라디오 또는 텔레비전 수신에 유해한 간섭을 야기하는 경우(장비를 끄고 껌으로써 확인할 수 있음), 사용자는 다음 방법 중 하나 이상을 사용하여 간섭을 해결할 수 있습니다.

- 수신 안테나의 방향을 조정하거나 위치를 변경합니다.
- 장비와 수신기 사이의 간격을 늘립니다.

- 장비를 수신기가 연결되어 있는 회선이 아닌 다른 회선의 콘센트에 연결합니다.
- 판매업체나 숙련된 기술자에게 문의하여 도움을 요청합니다.

주의: FCC 규칙 파트 15에 의거 클래스 B 디지털 장치에 대한 제한 사항을 준수하려면 이 장치를 인증된 주변 장치 및 차폐 케이블과 함께 사용해야 합니다. 모든 주변 장치를 차폐 및 접지해야 합니다. 인증 받지 않은 주변 기기 또는 비차폐 케이블과 사용할 경우 무선 또는 수신에 간섭을 일으킬 수 있습니다.

개조: 본 장치를 변경하거나 개조할 경우 보증 대상에서 제외될 수 있습니다.

欢迎阅读

感谢您购买iPhone 6s 及iPhone 6或 iPhone 6s Plus 及iPhone 6 Plus mophie **juice pack wireless** 电池保护壳。**juice pack** 外壳将为您的手机提供全天候保护及足够您使用一天的电量，而无需再为其充电。为**juice pack wireless**再充电十分方便，只需**juice pack wireless**外壳放置在内置无线充电基座上方即可。

包装内容

- mophie **juice pack wireless** 电池保护壳专为 iPhone 6s 及iPhone 6或 iPhone 6s Plus及 iPhone 6 Plus 而设
- **wireless charging base**
- 微型USB 数据线
- 转接耳机适配器（无线**juice pack**仅适用于 iPhone 6s Plus及iPhone 6 Plus）

特点

mophie **juice pack wireless** 电池盒的锂聚合物电池可将 iPhone 电池寿命延长数个小时，增加更多电量用于收听摇滚乐、尽情通话、上网冲浪和收发简讯，并采用舒适的人体工学设计，硬质外壳带来全面保护。

juice pack wireless 保护壳是一个伟大产品的原因：

- 无线充电 — 用配备的**wireless charging base** 连接至壁装式适配器，而后将**juice pack wireless**

- 外壳放在上面即可开始进行再充电。
- **charge force**无线电能够确保 **juice pack wireless** 外壳与 **wireless charging base** 匹配，从而进行适当充电。
 - 隔离系统（iPhone 6s Plus及 iPhone 6 Plus **juice pack wireless**底座）安有内置缓冲器，能够为保护壳边角提供额外保护，从而起到无与伦比的防护作用。
 - 强度冲击保护设计于内部各个支点涂有橡胶，能够在手机滑落或者强力冲击时得到全面保护。
 - （深吸一口气）符合人体工学，触觉流畅的全面耐冲击型外壳及电池专为iPhone 6s 及iPhone 6 或 iPhone 6s Plus及iPhone 6 Plus 设计。
 - 整合式待机开关（iPhone 6s Plus及 iPhone 6 Plus **juice pack wireless**底座）或按动状态按钮2秒钟（iPhone 6s Plus及 iPhone 6 Plus **juice pack wireless**底座）即可随时随地为iPhone进行充电。但即便处于待机模式，您的手机仍将获得全面保护。
 - 在为 **juice pack**外壳进行充电前，Priority+ 无线充电会先为您的iPhone进行充电。
 - 整合式四颗 LED 状态指示灯让电池电量一目了然。您可以随时了解充电状态和当前电池寿命。出发前做到心中有数！
 - 可重复充电超过 500 个完整循环。此款外壳十分耐用，为您提供更充足和更持久的电力。
 - 使用**juice pack**外壳，您可以透过随附的耳机适配器使用任何款式耳机。

- 内建短路电路、过充和过热保护，让您毫无忧虑地放心充电。安全第一！

兼容性

- 专为iPhone 6s及iPhone 6而设的**mophie juice pack wireless**电池外壳仅供Apple iPhone 6s及Apple iPhone 6使用。
- 专为iPhone 6s Plus及iPhone 6 Plus 而设的**mophie juice pack wireless**电池外壳仅供Apple iPhone 6s Plus 及 Apple iPhone 6 Plus 使用。
- **mophie juice pack wireless**外壳可使用任何Qi兼容无线充电器进行充电，而且可与Starbucks 商店、Delta Air Lines航班、Ikea无线充电产品以及支持无线充电的消费者工具等所使用的其他无线充电技术兼容。
- **mophie wireless charging base**可为任何Qi兼容无线设备进行无线充电。

如何安装*juice pack wireless*保护壳

专为iPhone 6s及 iPhone 6而设的*juice pack wireless*:

1. 将 **juice pack** 上下盖分开。
2. 将iPhone套入**juice pack**外壳的底部，让**juice pack**外壳的Lightning接口与手机完全接合。
3. 将**juice pack**外壳的顶盖套入iPhone暴露在外的一端，将手机固定在外壳的底部。

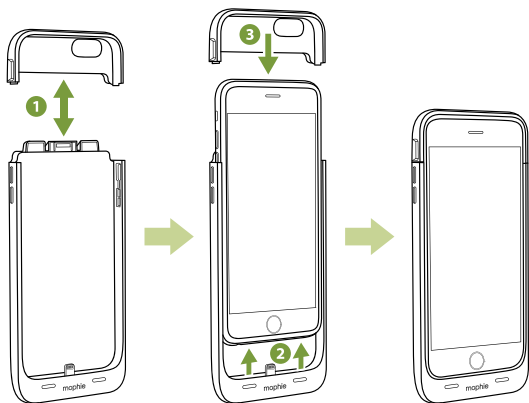

专为iPhone 6s Plus及 iPhone 6 Plus 而设的juice pack wireless:

1. 按住juice pack外壳下盖，用拇指拉开前角，从而将上下外壳分开。
2. 与外壳保持平行，将iPhone套入 juice pack外壳下盖的Lightning接口。
3. 对juice pack外壳上下盖进行调整。
4. 将 juice pack上下盖各个端点压合。各个成功压合时会发出「咔嚓」的咬合声。

1



2



3

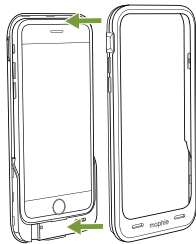

4

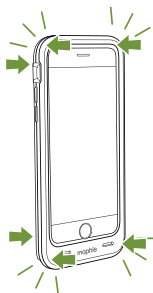

为您的**juice pack wireless**外壳充电（无线）
阁下可使用随附的**wireless charging base** 对外壳进行无线充电。

1. 使用配备的micro USB线缆将无线充电底座连接至至少1.8 amp的壁式充电适配器。

重要提示： 请勿将无线充电底座连接至电脑的USB接口。

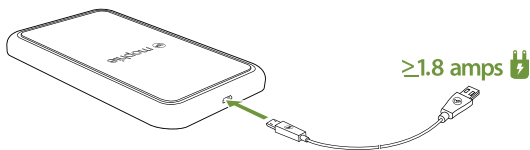

2. 按下文说明将**juice pack wireless**底座置于**wireless charging base**上。通过磁体，外壳可以轻松与充电底座相连以进行适当充电。

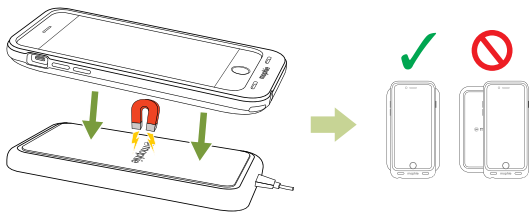

3. 连接后即可开始充电。充电底座LED灯闪动会表明其正处于充电，并将在**juice pack wireless**外壳及 iPhone 充满电前保持闪动。

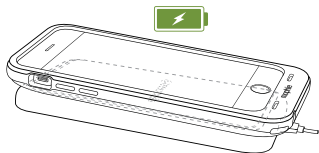

重要提示： 如果充电底座LED灯突然亮起或熄灭，则表示**juice pack wireless**底座充电不当，或充电底座电流不足（例如您将其连接至电脑USB接口）。请确保底座置于第二步所示的充电底座上，并将充电底座连接至至少 1.8 amp 的壁式充电适配器。

为您的*juice pack wireless*外壳充电（有线）

您可以透过将随附micro USB线缆连接至电脑或任何带有USB接口的电源（例如iPhone随附的USB壁式适配器）对*juice pack wireless*外壳进行充电。正常情况下，两到三小时即可充满。

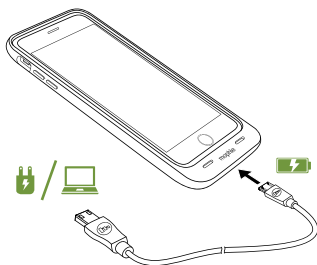

使用 **juice pack wireless** 外壳为您的手机充电

重要信息：首次使用 juice pack 电池外壳前，请充满电（按下按钮后四颗 LED 充电状态指示灯全部亮起）。

专为 iPhone 6s Plus 及 iPhone 6 Plus 而设的 **juice pack wireless**：

对手机进行充电时，滑动外壳的待机开关，令绿色指示灯亮起。

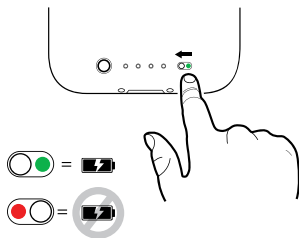

专为 iPhone 6s 及 iPhone 6 而设的 **juice pack wireless**：

对手机进行充电时，按下状态按钮2秒钟。

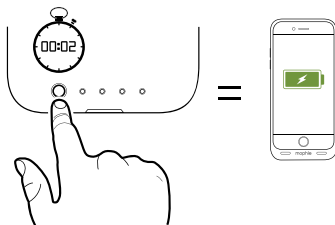

檢查 **juice pack wireless** 外殼的充電狀態

隨時按動 **juice pack wireless** 外殼，LED 指示燈會顯示充電電量水平。四顆 LED 均亮起表示外殼已充滿電，一顆 LED 亮起表示已幾乎無電。出發前做到心中有數！

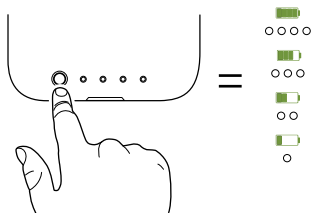

護理 **juice pack wireless** 電池外殼及充電底座

- 保持您的 **juice pack wireless** 外殼乾燥並遠離潮濕和腐蝕性物質。
- 勿使用刺激性化學品、肥皂或洗潔劑清潔 **juice pack** 外殼或充電底座。只需用濕水軟布擦拭外殼。
- 確保外殼及充電底座 USB 接口免被棉絮或其他雜物堵塞。定期使用罐式通風產品保持接口空氣流通。
- 如果放置不用，請每三個月對 **juice pack wireless** 外殼充電一次。若閣下準備將其擱置起來，應先充滿電。

保修

mophie 致力于竭尽所能制造最佳质量的产品。为此，此产品自购买之日起可享有两年保修服务。本保修不影响您可能享有的任何法定权利。应保留购买收据副本作为购买凭据。务必在 mophie.com 上注册您的产品。未进行产品注册及/或无法提供购买凭证可能会导致保修无效。

例外与限制

除明确规定的有限保修外，或者在相关法律所限制或禁止的范围内，mophie 明确否认做出任何其他明示或默示保证，包括任何质量保证、适销性或适合特殊用途之保证；同时，您特别同意 mophie 概不承担由于违背关于任何 mophie 产品的任何类型之保证而引起的任何特殊、偶然性、间接、惩罚性或结果性损坏之责。除此之外，在不限前述免责条款一般性的情况下，此有限保修在任何情况下均不包含 mophie 产品内置或外置的任何电子设备或个人财物的更换或此类成本。

客户服务

电话：1-888-8mophie

国际电话：+1 (269) 743-1340

网址：www.mophie.com/cs

警告信息

使用本产品前应阅读所有说明和警告。本产品的不当使用可能会导致产品损坏、过热、有毒气

体、起火或爆炸，此类损失将由您（“购买者”）而不是 mophie llc（“制造商”）负责。

- ☠ 首次使用 **juice pack** 电池外壳前，请充满电（按下按钮后四颗 LED 充电状态指示灯全部亮起）。
- ☠ 请勿将此设备放置于高温环境，包括强烈日光照射或其他热源的高热环境中。请勿将此设备投入火中或置于其他极热环境中。
- ☠ 小心避免设备的剧烈掉落、撞击、磨损或其他碰撞。如果设备因为任何原因出现任何损坏，例如凹痕、穿孔、撕裂、变形或腐蚀，请立即停止使用。联系制造商或到当地电池回收中心以适当的方式进行处理。
- ☠ 请勿拆卸本设备或尝试以任何方式用于其他用途或改装。
- ☠ 如有任何疑问或有关设备不同充电方式，请参考本手册 **juice pack wireless** 外壳充电一节。
- ☠ 请勿尝试更换本设备的任何部件。
- ☠ 如果本设备由购买者提供给未成年人使用，则成人购买者同意在未成年人使用之前向其提供详细讲解及警告。如未做到上述要求，则由购买者独自承担责任，购买者同意保护制造商免于对未成年人对产品的非预期使用和不当使用承担责任。
- ☠ 所有产品均已经过严格的质量保障检验。如果您发现设备过热、散发异味、变形、磨损、有切口、正在经历或表现出异常，立即停止使用设备并联系制造商。

- ☠ 准备长时间储存电池前，请为其充电一小时。
- ☠ 切勿将电池丢弃入垃圾堆。根据州及联邦环保法规要求，将电池丢弃于垃圾堆属违法行为。请确保将旧电池交到当地的电池回收中心。
- ☠ 本产品包含加利福尼亚州已知可导致癌症和导致出生缺陷或其他生殖损害的化学品。

法律事项

此产品仅限与相应设备配合使用。请查看您的设备包装，以确定此产品是否与您的特定设备兼容。制造商对使用本产品对任何设备造成的任何损坏概不负责。

对于有意、无意或以不当方式将本产品用于与其设计适用设备之外的任何其他设备，从而给您或任何第三方造成的任何损失，制造商概不负责。对于您或任何第三方因上述原因对误用此产品而遭受的任何损失，制造商概不负责。如果是您造成本产品与不兼容的设备一起使用并由此引起损坏，则您同意制造商对于因此导致的任何第三方伤害不承担任何责任。

mophie、juice pack、mophie loves you、Stay Powerful、五环设计图和 mophie 标志均是 mophie, inc. 的商标。Apple及iPhone是Apple Inc 的标，在美国及其他国家注册。Lightning是Apple Inc.的商标。商标「iPhone」获Aiphone K.K特许使用。「Made for iPhone」是指这件电子配件经专门设计适用于iPhone，并获得开发商的认证，

符合Apple的性能标准。Apple 对本装置的运行或其是否遵守安全及监管标准概不负责。请注意，使用这个配件时可能会影响您的iPhone的无线连接。Starbucks为Starbucks Corporation的商标。Qi' 标志是Wireless Power Consortium的商标。保留所有权利。专利：mophie.com/patents。

本设备符合美国联邦通信委员会 (FCC) 第 15 款之规定以及加拿大工业部 RSS-Gen 条例。操作应符合以下两项条件：(1) 本设备不得造成有害干扰；(2) 本设备必须接受收到的任何干扰，包括可能引起非正常操作的干扰。

注意：本设备已经测试，根据美国联邦通信委员会 (FCC) 第 15 款规定，本设备符合 B 级数字设备之相关界定。这些限制旨在对住宅装置中的有害干扰提供合理保护。本设备产生、使用且可能辐射出无线电频率能量，并且如果不按照说明安装和使用，可能会对无线电通信产生有害干扰。然而，无法保证这种干扰不会发生于某个特定装置。

如果本设备确实对无线电或电视接收产生有害干扰（可通过开、关设备来确定），我们提倡用户尝试通过以下一种或几种措施来修正干扰：

- 调整或重新安置接收天线。
- 加大设备和接收器之间的距离。
- 将设备连接到接收天线所连接的不同电路插座上。

- 咨询经销商或资深技师寻求帮助。

警示： 为确保遵守联邦通信委员会 (FCC) 第 15 款对于 B 类数字设备的限制规定，此设备必须配合经认证的外围设备以及屏蔽电缆一起使用。所有外围设备必须屏蔽和接地。使用任何未获认证的外围设备或非屏蔽电缆进行操作可能会导致无线电或接收干扰。

改装： 对本设备的任何改动或改装均可能使其保修失效。

TC

歡迎閱讀

感謝您購買iPhone 6s 及iPhone 6或 iPhone 6s Plus 及iPhone 6 Plus mophie **juice pack wireless**電池保護殼。 **juice pack**外殼將為您的手機提供全天候保護及足夠您使用一天的電量，而無需再為其充電。 為**juice pack wireless**再充電十分方便，只需 **juice pack wireless**外殼放置在內置無線充電基座上方即可。

包裝內容

- mophie **juice pack wireless**電池保護殼專為 iPhone 6s 及iPhone 6或 iPhone 6s Plus及 iPhone 6 Plus 而設
- **wireless charging base**
- 微型USB 數據線
- 轉接耳機適配器（無線**juice pack**僅適用於 iPhone 6s Plus及iPhone 6 Plus）

特點

mophie **juice pack wireless** 電池盒的鋰聚合物電池可將 iPhone 電池壽命延長數個小時，增加更多電量用於收聽搖滾樂、盡情通話、上網衝浪和收發簡訊，並採用舒適的人體工學設計，硬質外殼帶來全面保護。

juice pack保護殼是一個偉大產品的原因：

- 無線充電 — 用配備的wireless charging base 連接至壁裝式適配器，而後將 juice pack wireless外殼放在上面即可開始進行再充電。
- charge force無線電能夠確保 juice pack wireless外殼與wireless charging base匹配，從而進行適當充電。
- 隔離系統（iPhone 6s Plus及 iPhone 6 Plus juice pack wireless底座）安有內置緩衝器，能夠為保護殼邊角提供額外保護，從而起到無與倫比的防護作用。
- 強度衝擊保護設計於內部各個支點塗有橡膠，能夠在手機滑落或者強力衝擊時得到全面保護。
- （深吸一口氣）符合人體工學，觸覺流暢的全面耐衝擊型外殼及電池專為iPhone 6s 及iPhone 6或 iPhone 6s Plus及iPhone 6 Plus 設計。
- 整合式待機開關（iPhone 6s Plus及 iPhone 6 Plus juice pack wireless底座）或按動狀態按鈕2秒鐘（iPhone 6s Plus及 iPhone 6 Plus juice pack wireless底座）即可隨時隨地為iPhone進行充電。 但即便處於待機模式，您的手機仍將獲得全面保護。
- 在為 juice pack外殼進行充電前，Priority+ 無線充電會先為您的iPhone進行充電。
- 整合式四顆 LED 狀態指示燈讓電池電量一目瞭然。 您可以隨時了解充電狀態和當前電池壽命。 出發前做到心中有數！

- 可重複充電超過 500 個完整循環。此款外殼十分耐用，為您提供更充足和更持久的電力。
- 使用juice pack外殼，您可以透過隨附的耳機適配器使用任何款式耳機。
- 內建短路電路、過充和過熱保護，讓您毫無憂慮地放心充電。安全第一！

兼容性

- 專為iPhone 6s及iPhone 6而設的mophie juice pack wireless電池外殼僅供Apple iPhone 6s及Apple iPhone 6使用。
- 專為iPhone 6s Plus及iPhone 6 Plus 而設的mophie juice pack wireless電池外殼僅供Apple iPhone 6s Plus 及 Apple iPhone 6 Plus 使用。
- mophie juice pack wireless外殼可使用任何Qi兼容無線充電器進行充電，而且可與Starbucks 商店、Delta Air Lines航班、Ikea無線充電產品以及支持無線充電的消費者工具等所使用的其他無線充電技術兼容。
- mophie wireless charging base可為任何Qi兼容無線設備進行無線充電。

如何安裝*juice pack wireless*保護殼

專為iPhone 6s及 iPhone 6而設的*juice pack wireless*：

1. 將*juice pack*上下蓋分開。
2. 將iPhone套入*juice pack*外殼的底部，讓*juice pack*外殼的Lightning接口與手機完全接合。
3. 將*juice pack*外殼的頂蓋套入iPhone暴露在外的另一端，將手機固定在外殼的底部。

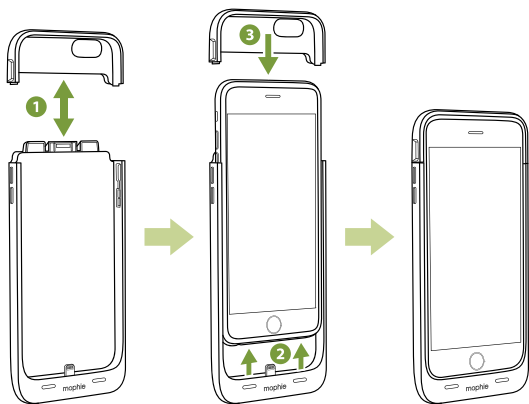

專為 iPhone 6s Plus及 iPhone 6 Plus 而設的 **juice pack wireless** :

1. 按住 **juice pack** 外殼下蓋，用拇指拉開前角，從而將上下外殼分開。
2. 與外殼保持平行，將 iPhone 套入 **juice pack** 外殼下蓋的 Lightning 接口。
3. 對 **juice pack** 外殼上下蓋進行調整。
4. 將 **juice pack** 上下蓋各個端點壓合。各個成功壓合時會發出「咔嚓」的咬合聲。

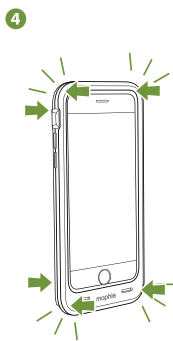
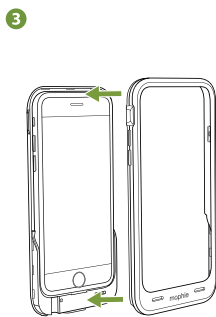

為您的 **juice pack wireless** 外殼充電（無線）
閣下可使用隨附的 **wireless charging base** 對外殼
進行無線充電。

1. 使用配備的 **micro USB** 線纜將無線充電底座連
接至至少 **1.8 amp** 的壁式充電適配器。

重要提示：請勿將無線充電底座連接至電腦
的 **USB** 接口。

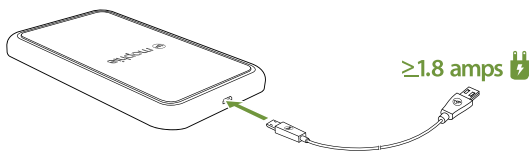

2. 按下文說明將 **juice pack wireless** 底座置於
wireless charging base 上。通過磁體，外殼
可以輕鬆與充電底座相連以進行適當充電。

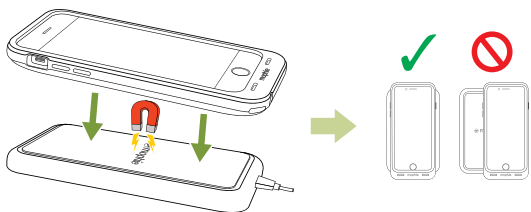

3. 連接後即可開始充電。充電底座LED燈閃動會表明其正處於充電，並將在juice pack wireless外殼及 iPhone 充滿電前保持閃動。

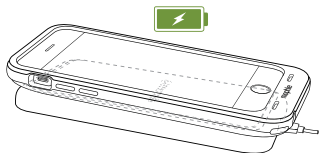

重要提示： 如果充電底座LED燈突然亮起或熄滅，則表示juice pack wireless底座充電不當，或充電底座電流不足（例如您將其連接至電腦USB接口）。請確保底座置於第二步所示的充電底座上，並將充電底座連接至至少1.8 amp的壁式充電適配器。

為您的 **juice pack wireless** 外殼充電（有線）
您可以透過將隨附 micro USB 線纜連接至電腦或任何帶有 USB 接口的電源（例如 iPhone 隨附的 USB 壁式適配器）對 **juice pack wireless** 外殼進行充電。
正常情況下，兩到三小時即可充滿。

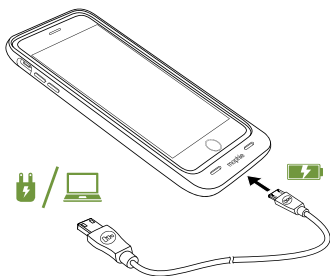

使用 *juice pack wireless* 外殼為您的手機充電

重要信息：首次使用 *juice pack* 電池外殼前，請充滿電（按下按鈕後四顆 LED 充電狀態指示燈全部亮起）。

專為 iPhone 6s Plus 及 iPhone 6 Plus 而設的 *juice pack wireless*：

對手機進行充電時，滑動外殼的待機開關，令綠色指示燈亮起。

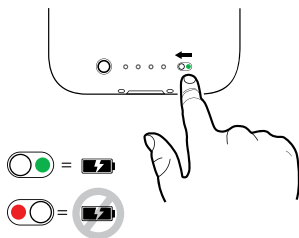

專為 iPhone 6s 及 iPhone 6 而設的 *juice pack wireless*：
對手機進行充電時，按下狀態按鈕2秒鐘。

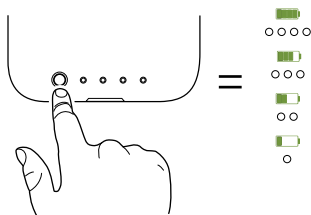

檢查*juice pack wireless* 外殼的充電狀態

隨時按動*juice pack wireless*外殼，LED指示燈會顯示充電電量水平。四顆LED均亮起表示外殼已充滿電，一顆LED亮起表示已幾乎無電。出發前做到心中有數！

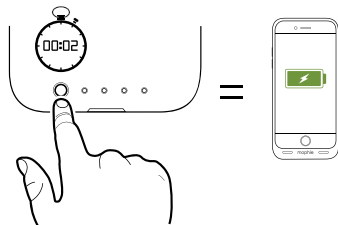

護理*juice pack wireless*電池外殼及充電底座

- 保持您的*juice pack wireless*外殼乾燥並遠離潮濕和腐蝕性物質。
- 勿使用刺激性化學品、肥皂或洗潔劑清潔*juice pack*外殼或充電底座。只需用濕水軟布擦拭外殼。
- 確保外殼及充電底座USB接口免被棉絮或其他雜物堵塞。定期使用罐式通風產品保持接口空氣流通。
- 如果放置不用，請每三個月對 *juice pack wireless*外殼充電一次。若閣下準備將其擱置起來，應先充滿電。

保養聲明

在 mophie，我們專注於盡最大努力製造最優質產品。作為對此的支援，本產品享受從購買之日起為期兩年年的保養服務。此保養服務不影響您可能有的任何法定權利。請保留您的購買收據作為購買證明。請謹記透過 mophie.com 註冊您的產品。未註冊您的產品和/或無法提供購買證明可能使保養失效。

除外情況與限制條款

除明確規定或在適用法律所限制或禁止之範圍內的有限保養外，mophie 明確拒絕明示及暗示的任何及所有其他保養，包括任何質素、適銷性或特定用途適用性的保養，並且您特別同意 mophie 對於違反任何 mophie 產品型號的任何保養條款所導致的任何特殊、意外、間接、懲罰性或衍生性損害概不負責。除了且在不限制上述免責聲明之通用性的情形，有限保養在任何情形下均不包含更換 mophie 產品內部或外部任何電子裝置或私人財產，或支付此類費用。

客戶服務

電話：1-888-8mophie

國際：+1 (269) 743-1340

網址：www.mophie.com/cs

警告

使用本產品前請閱讀所有說明和警告。不當使用本產品可能導致產品損壞、過熱、有毒廢氣、著

火或爆炸，這些損害均由您（「購買者」）而非 mophie llc（「製造商」）負責。

- X-Ⓢ 首次使用 juice pack電池外殼前，請充滿電（按下按鈕後四顆 LED 充電狀態指示燈全部亮起）。
- X-Ⓢ 勿將本裝置儲存於高溫環境之中，包括烈日強光照射或其他熱源造成的高溫環境。勿將裝置置於著火或其他過熱環境。
- X-Ⓢ 小心避免本裝置大力跌落、碰撞、磨損或其他影響。如果由於任何原因導致本裝置出現凹痕、穿孔、破裂、變形或腐蝕之類的任何損壞，請停止使用。請聯絡製造商或以適當方式將其棄置到您當地的電池回收中心。
- X-Ⓢ 勿以任何方式拆解或試圖改裝或修改本裝置。
- X-Ⓢ 如有任何疑問或有關設備的不同充電方式，請參考本手冊 juice pack wireless外殼充電一節。
- X-Ⓢ 勿嘗試替換本裝置的任何部件。
- X-Ⓢ 如果購買者欲將本裝置供未成年人使用，則購買本裝置的成人同意在使用前向此未成年人提供詳細說明和警告。否則所導致的責任均由購買者獨自承擔，且此購買者同意保障製造商免受由於未成年人的意外使用/誤用而導致的索賠。
- X-Ⓢ 準備長時間儲存電池前，請為其充電一小時。
- X-Ⓢ 所有產品均已經過全面質量保證檢查。如果您發現您的裝置過熱、散發氣味、變形、有磨損、切痕、顯示或表現異常，請立即完全停用並聯絡製造商。

- ✕ 切勿將電池棄置於垃圾箱。根據美國各州和聯邦環境法律和規範，將電池棄置於垃圾箱屬於不合法行為。用過的電池應棄置於您當地的電池回收中心。
- ✕ 本產品包含美國加州已知的一種化學品，會導致癌症和新生嬰兒缺陷或其他生育傷害。

法律聲明

本產品僅旨在搭配相應裝置使用。請參閱您的裝置包裝，以確定本產品是否與您的特定裝置相容。對於因使用本產品而對任何流動裝置造成的任何損害，製造商概不負責。

對於因使用 (無論故意或非故意) 或誤用本產品搭配本產品指定之適當裝置以外的任何裝置或配件，而對您或任何第三方造成任何損害，製造商對您或任何第三方概不負責。對於因上述誤用本產品之情形而對您或任何第三方造成的任何損壞，製造商概不負責。如果您負責將本產品搭配非指定裝置使用，且此類使用導致損害，則您同意製造商免受由此對任何第三方造成傷害的賠償責任。

mophie、juice pack、mophie loves you、Stay Powerful、五環設計及mophie 標誌是 mophie, inc. 的商標。Apple及iPhone是Apple Inc的商標，在美國及其他國家註冊。Lightning是Apple Inc.的商標。商標 [iPhone] 獲Aiphone K.K特許使用。[Made for iPhone] 是指這件電子配件經專門設計適用於iPhone，並獲得開發

商的認證，符合Apple的性能標準。Apple 對本裝置的運行或其是否遵守安全及監管標準概不負責。請注意，使用這個配件時可能會影響您的iPhone的無線連接。「Qi」標誌是Wireless Power Consortium的商標。保留所有權利。專利：mophie.com/patents。

本裝置符合美國聯邦通訊委員會規定 (FCC Rules) 第 15 條及 IC 規定中的 RSS-Gen。操作時需符合以下兩種狀況：(1) 本裝置不會引起有害的干擾，以及 (2) 本裝置必須能承受所有遭遇的干擾，包括可能會引起操作不正常的干擾。

附註：本裝置經依照美國聯邦通訊委員會規定第 15 條進行測試，證明符合 B 級 (Class B) 數位裝置之限制條件。訂定這些限制乃為提供適當保護，以防止於住宅設施內使用本裝置時造成不良干擾。使用本裝置將會產生並釋出無線電波電能，如未依照說明進行安裝使用，將對無線電通訊產生不良干擾。但不保證本裝置之具體安裝一定不會產生干擾。

可藉由交替開啟和關閉本裝置，來判定本裝置是否對電台或電視接收造成不良干擾，若存在，使用者可透過以下一或多種方法試著解除此干擾：

- 調整接收天線的方向或位置。
- 拉開設備與接收器的距離。
- 將設備接到與接收器不同電路的插座上。
- 諮詢經銷商或有經驗的技術人員尋求幫助。

注意：為符合美國聯邦通訊委員會規定第 15 條 B 級行動裝置的限制，本裝置必須搭配經過認證的周邊設備及屏蔽線纜。所有周邊設備必須屏蔽和接地。搭配未經認證的設備或未屏蔽電纜操作可能會導致電波或接收干擾。

修改聲明：本裝置的任何變更或修改可能使保養失效。

 STAY POWERFUL™